

ภาคผนวก จ-51 : Social Survey
ประจำปี 2566

รายงานผลการสำรวจความคิดเห็นสภาพเศรษฐกิจ-สังคม

ช่วงดำเนินการสำรวจ ระหว่างวันที่ 12 – 14 กรกฎาคม พ.ศ. 2566



ชื่อโครงการ : โครงการโรงไฟฟ้าพลังงานความร้อน
(โรงไฟฟ้าในโรงงานผลิตกระดาษคราฟท์)
ที่ตั้งโครงการ : จังหวัดปราจีนบุรี
ชื่อเจ้าของโครงการ : บริษัท ยูไนเต็ด เปเปอร์ จำกัด (มหาชน)



สารบัญ



สารบัญ

	หน้า
1. วัตถุประสงค์	1
2. พื้นที่ศึกษา	1
3. วิธีการศึกษา	4
4. วิธีการและเครื่องมือที่ใช้	10
5. การวิเคราะห์ข้อมูล	11
6. การรับรู้/รับทราบข้อมูลโครงการก่อนการสัมภาษณ์	13
7. ผลการสำรวจสภาพเศรษฐกิจ-สังคม	14

เอกสารแนบ

เอกสารแนบ 1 : แบบสอบถามความคิดเห็นของหน่วยงานที่เกี่ยวข้องกับผู้นำชุมชน และประชาชนรายครัวเรือน

เอกสารแนบ 2 : แผนภาพรายละเอียดโครงการ

เอกสารแนบ 3 : ผลการสำรวจความคิดเห็นผู้นำชุมชน

เอกสารแนบ 4 : ผลการสำรวจความคิดเห็นในระดับประชาชน

สารบัญรูป

	หน้า
รูปที่ 2-1 ที่ตั้งโครงการและขอบเขตพื้นที่ศึกษา	2
รูปที่ 3-1 ตัวอย่างบรรยากาศการสำรวจความคิดเห็น	8

สารบัญตาราง

	หน้า
ตารางที่ 3-1 จำนวนตัวอย่างที่สำรวจความคิดเห็น	7
ตารางที่ 7-1 ผลการสำรวจความคิดเห็นของตัวแทนหน่วยงานที่เกี่ยวข้อง	15



**การสำรวจความคิดเห็นของประชาชนและผู้มีส่วนได้เสียต่อสภาพเศรษฐกิจ-สังคม
และการดำเนินงานของโครงการโรงไฟฟ้าพลังงานความร้อน
(โรงไฟฟ้าในโรงงานผลิตกระดาษคราฟท์) ของบริษัท ยูไนเต็ด เปเปอร์ จำกัด (มหาชน)**

โครงการได้สำรวจความคิดเห็นสภาพเศรษฐกิจ-สังคม ของกลุ่มประชาชนตัวแทนครัวเรือน กลุ่มผู้นำชุมชน กลุ่มหน่วยงานราชการท้องถิ่น และกลุ่มหน่วยงานในพื้นที่อ่อนไหว เพื่อรวบรวมข้อมูลด้าน สภาพเศรษฐกิจ-สังคม การดำรงชีวิต รวมถึงความคิดเห็นเกี่ยวกับการดำเนินโครงการ โดยดำเนินการเก็บ แบบสอบถามสำหรับกับกลุ่มเป้าหมายดังกล่าว ในพื้นที่ศึกษา 5 กิโลเมตร รอบโครงการ เพื่อนำข้อมูลที่ได้จากการสำรวจ รวมทั้งข้อเสนอแนะในประเด็นต่างๆ ไปปรับปรุงแก้ไขมาตรการป้องกันและแก้ไขผลกระทบสิ่งแวดล้อม รวมถึงการปรับปรุงการดำเนินงานให้มีประสิทธิภาพและสอดคล้องกับความคิดเห็นของกลุ่มเป้าหมายให้ได้มากที่สุด โดยดำเนินการสำรวจระหว่างวันที่ 12-14 กรกฎาคม พ.ศ. 2566 โดยมี รายละเอียดดังต่อไปนี้

1. วัตถุประสงค์

- (1) เพื่อศึกษาสภาพเศรษฐกิจ-สังคม การประกอบอาชีพ รายได้ สุขภาพอนามัย สาธารณูปโภค และสภาพความเป็นอยู่ของประชาชนที่อยู่ในพื้นที่ศึกษา
- (2) เพื่อรับทราบปัญหาเกี่ยวกับสภาพแวดล้อม และปัญหาสังคมในปัจจุบัน ที่ส่งผลกระทบต่อการดำเนินชีวิตของประชาชนในชุมชน
- (3) เพื่อสำรวจผลกระทบทั้งทางบวกและทางลบที่เกิดจากการดำเนินโครงการ
- (4) เพื่อสำรวจความพึงพอใจและความเชื่อมั่นในการดำเนินโครงการ
- (5) เพื่อสำรวจความคิดเห็น ข้อเสนอแนะและข้อห่วงกังวลของประชาชน รวมถึงความสอดคล้องของการดำเนินการโครงการต่อการพัฒนาของชุมชน

2. พื้นที่ศึกษา

พื้นที่ศึกษากำหนดจากที่ตั้งโครงการ ภายในรัศมี 5 กิโลเมตร ครอบคลุมพื้นที่เขตการปกครองของ องค์การบริหารส่วนตำบลวัดโบสถ์ องค์การบริหารส่วนตำบลรอบเมือง องค์การบริหารส่วนตำบลบางเดชะ อำเภอมะนัง จังหวัดน่าน องค์การบริหารส่วนตำบลบางพลวง อำเภอบ้านสร้าง จังหวัดน่าน และองค์การบริหารส่วนตำบลท่าเรือ องค์การบริหารส่วนตำบลปากพลี อำเภอบางบาล จังหวัดนนทบุรี ซึ่งกลุ่มตัวอย่าง ที่ทำการสำรวจสภาพเศรษฐกิจ-สังคมและความคิดเห็นต่อการดำเนินโครงการ แสดงดังรูปที่ 2-1 โดยมี รายละเอียดดังนี้



(1) ตำบลวัดโบสถ์ ได้แก่

- หมู่ที่ 1 บ้านมอญ
- หมู่ที่ 2 บ้านวัดโบสถ์
- หมู่ที่ 3 บ้านวัดโบสถ์
- หมู่ที่ 4 บ้านไร่
- หมู่ที่ 5 บ้านใหม่
- หมู่ที่ 6 บ้านโพธิ์สูง
- หมู่ที่ 7 บ้านปากคลอง
- หมู่ที่ 8 บ้านบางกระดี
- หมู่ที่ 9 บ้านคลองสารภี
- หมู่ที่ 10 บ้านสนธิ์
- หมู่ที่ 11 บ้านท่าไผ่ป่า

(2) ตำบลรอบเมือง ได้แก่

- หมู่ที่ 4 บ้านท่าเรือ
- หมู่ที่ 5 บ้านมอญ

(3) ตำบลบางเดชะ ได้แก่

- หมู่ที่ 1 บ้านสะพานหิน
- หมู่ที่ 2 บ้านสามเรือน
- หมู่ที่ 3 บ้านบางเดชะ
- หมู่ที่ 4 บ้านอินทนิล
- หมู่ที่ 5 บ้านย่านยาว

(4) ตำบลบางพลวง ได้แก่

- หมู่ที่ 1 บ้านบางพลวง-บ้านท่ากระบือ
- หมู่ที่ 2 บ้านท่ากระบือ
- หมู่ที่ 3 บ้านหัวไผ่เหนือ
- หมู่ที่ 4 บ้านตะเภาลาย
- หมู่ที่ 5 บ้านหัวไผ่ใต้
- หมู่ที่ 9 บ้านหนองงูเหลือม
- หมู่ที่ 11 บ้านคลองสารภี

(5) ตำบลท่าเรือ ได้แก่

- หมู่ที่ 2 บ้านลำบัวลอย
- หมู่ที่ 6 บ้านโคกสำโรง

(6) ตำบลปากพลี ได้แก่

- หมู่ที่ 3 บ้านจิกสูง
- หมู่ที่ 7 บ้านหนองบัวขอน

3. วิธีการศึกษา

การกำหนดลักษณะของกลุ่มตัวอย่างที่ดีซึ่งมีสองประการหลักด้วยกัน คือ กลุ่มตัวอย่างต้องเป็นตัวแทนที่ดีของประชากรในพื้นที่ศึกษา และกลุ่มตัวอย่างต้องมีขนาดเหมาะสมเพียงพอในการคัดเลือกตัวแทนที่ดีของประชากร การวางแผนคัดเลือกหาตัวอย่างเริ่มต้นโดยการสำรวจพื้นที่เป้าหมายก่อนเพื่อศึกษาภาพรวมลักษณะการรวมตัวของประชากร ซึ่งพบว่าชุมชนที่อยู่ในพื้นที่ศึกษามีลักษณะการรวมตัวของประชากรที่คล้ายคลึงกัน ไม่แตกต่างกันมากนัก

การสำรวจความคิดเห็น ได้สำรวจทั้งในระดับหน่วยงานที่เกี่ยวข้อง ผู้นำชุมชน และประชาชนในพื้นที่ศึกษา โดยใช้แบบสอบถามเป็นเครื่องมือในการเก็บรวบรวมข้อมูลสภาพเศรษฐกิจ-สังคม และความคิดเห็นเกี่ยวกับการดำเนินโครงการ ซึ่งวิธีการสำรวจข้อมูล และการกำหนดจำนวนตัวอย่าง อธิบายได้ดังนี้

(1) การกำหนดตัวอย่าง และวิธีการเก็บข้อมูล

การกำหนดตัวอย่าง คือ การเลือกกลุ่มตัวแทนประชากรจากจำนวนประชากรทั้งหมดด้วยวิธีการใดวิธีการหนึ่ง เพื่อเป็นตัวแทนในการศึกษาและเก็บข้อมูล โดยข้อมูลที่น่ามาวิเคราะห์จะเป็นตัวแทนในการสะท้อนความคิดเห็นของประชากรที่ทำการศึกษาได้ การศึกษาค้นคว้าจึงกำหนดกลุ่มตัวอย่าง ประกอบด้วยหน่วยงานที่เกี่ยวข้อง ผู้นำชุมชน และประชาชน โดยมีวิธีการสุ่มตัวอย่างที่แตกต่างกันไป ซึ่งการสุ่มตัวอย่าง เป็นวิธีการได้มาของกลุ่มตัวอย่างที่มีความเป็นตัวแทนที่ดี และจะมีวิธีการสุ่มที่สอดคล้องกับคุณลักษณะของประชากร อธิบายได้ดังนี้

1) ระดับหน่วยงานที่เกี่ยวข้อง

การสำรวจความคิดเห็นในระดับหน่วยงานที่เกี่ยวข้องได้ใช้การเลือกตัวอย่างแบบเจาะจง ซึ่งหน่วยงานดังกล่าวมีหน้าที่บริหารจัดการในพื้นที่โดยตรง ดูแลด้านการพัฒนาท้องถิ่นเป็นหลัก รวมถึงหน่วยงานที่ดูแลภายในพื้นที่ศึกษา โดยกลุ่มเป้าหมายประกอบด้วย หน่วยงานด้านสาธารณสุข หน่วยงานด้านการปกครอง สถาบันการศึกษา สถาบันศาสนา และหน่วยงานด้านอื่นๆ ที่เกี่ยวข้องกับการพัฒนาด้านอุตสาหกรรมหรือพื้นที่ใกล้เคียงโครงการ ซึ่งมีวิธีการเก็บตัวอย่างโดยการสัมภาษณ์ตัวแทนของหน่วยงานต่างๆ

2) ระดับผู้นำชุมชน

การสำรวจความคิดเห็นในระดับผู้นำชุมชนใช้การเลือกตัวอย่างแบบเจาะจง เช่นเดียวกับหน่วยงานที่เกี่ยวข้อง โดยผู้นำชุมชนที่มีบทบาทหน้าที่ทางสังคมที่ได้รับการยอมรับจากชุมชน และสามารถให้ข้อมูลที่สะท้อนความคิดเห็นในภาพรวมของชุมชนได้ ซึ่งการศึกษาค้นคว้าความคิดเห็นของผู้นำชุมชนในครั้งนี้ เป็นการสุ่มตัวอย่างจากกลุ่มเป้าหมายประกอบด้วย กำนัน ผู้ใหญ่บ้าน ประธานชุมชน สมาชิกองค์การบริหารส่วนตำบล กลุ่มอาสาสมัครสาธารณสุขประจำหมู่บ้าน (อสม.) และคณะกรรมการชุมชนที่อยู่ในเขตพื้นที่ศึกษาของโครงการ ซึ่งมีวิธีการเก็บตัวอย่างโดยการสัมภาษณ์ผู้นำชุมชนในพื้นที่ต่างๆ โดยรอบโครงการอย่างน้อย 1 ตัวอย่างต่อหนึ่งชุมชน



3) ระดับประชาชน

การสำรวจความคิดเห็นระดับประชาชนได้ทำการเก็บตัวอย่างชุมชนที่อยู่ในรัศมีพื้นที่ศึกษา 5 กิโลเมตร รอบที่ตั้งโครงการ โดยการสุ่มตัวอย่างระดับประชาชนได้ทำการสุ่มให้กระจายครอบคลุมกลุ่มเป้าหมายและกลุ่มผู้มีส่วนได้เสียจากการดำเนินโครงการ ซึ่งมีการกำหนดขนาดกลุ่มตัวอย่าง ดังนี้

(ก) การกำหนดขนาดของกลุ่มตัวอย่าง การสุ่มตัวอย่างระดับประชาชนในการสำรวจในครั้งนี้ ได้ทำการกำหนดกลุ่มตัวอย่างโดยใช้สูตรของ Taro Yamane เนื่องจากเป็นสูตรที่ใช้คำนวณขนาดของกลุ่มตัวอย่างในกรณีที่ทราบจำนวนประชากรแน่นอน (จิตราภา กุณทลบุตร, 2550, Yamane, T. 1973: 1088) ซึ่งจากการกำหนดพื้นที่ศึกษารัศมี 5 กิโลเมตรรอบที่ตั้งโครงการ พบว่ามีพื้นที่หมู่บ้าน/ชุมชนที่อยู่ในขอบเขตพื้นที่ศึกษาบางส่วน ซึ่งได้ทำการสำรวจทั้งหมู่บ้าน เนื่องจากในการกำหนดสัดส่วนจำนวนตัวอย่างบริษัทที่ปรึกษาได้นำข้อมูลจำนวนครัวเรือนทั้งหมู่บ้าน/ชุมชน มาคำนวณทางสถิติ รายละเอียดการกำหนดจำนวนตัวอย่างสรุปได้ดังนี้

$$n = \frac{N}{1 + Ne^2} \quad \text{----- (1)}$$

โดยที่ n คือ จำนวนตัวอย่าง

N คือ จำนวนหน่วยครัวเรือนในพื้นที่ศึกษา

e คือ ความคลาดเคลื่อนที่ยอมรับได้ (ร้อยละ 5)

แทนค่าจำนวนครัวเรือนในพื้นที่ศึกษา

$$n = \frac{4,058}{1 + (4,058 \times (0.05)^2)}$$

$$n = 364.06$$

$$n \approx 365 \text{ ตัวอย่าง}$$

ดังนั้น ขนาดของกลุ่มตัวอย่างที่ทำการสำรวจต้องไม่น้อยกว่า 365 ตัวอย่าง

เมื่อได้จำนวนตัวอย่างทั้งหมดที่คำนวณจากจำนวนครัวเรือนทั้งหมดแล้ว นำมาแบ่งเป็นสัดส่วนเพื่อหาจำนวนตัวอย่างที่เหมาะสมของแต่ละชุมชน ดังสมการที่ (2)

$$A = \frac{n_1 n}{N} \quad \text{----- (2)}$$



- เมื่อ n_1 คือ จำนวนครัวเรือนของชุมชนหรือหมู่บ้าน
 N คือ จำนวนครัวเรือนทั้งหมดในพื้นที่ศึกษา
 n คือ จำนวนตัวอย่างทั้งหมดจากสมการ (1)
 A คือ จำนวนตัวอย่างของแต่ละชุมชน

ขนาดของกลุ่มตัวอย่างในพื้นที่ศึกษา พบว่า ตัวอย่างในการสำรวจต้องไม่น้อยกว่า 365 ตัวอย่าง ซึ่งในการสำรวจจริงโครงการได้สำรวจมากกว่าจำนวนที่คำนวณได้ คือ 377 ตัวอย่าง ซึ่งสัดส่วนตัวอย่างในการเก็บข้อมูลกับจำนวนครัวเรือนของชุมชนได้แบ่งสัดส่วนให้สอดคล้อง แสดงดังตารางที่ 3-1

(ข) วิธีการเก็บตัวอย่าง บริษัทที่ปรึกษาได้ดำเนินการสำรวจความคิดเห็นในระดับครัวเรือน โดยสัมภาษณ์หัวหน้าครัวเรือนหรือตัวแทนครัวเรือน ซึ่งมีการกำหนดจำนวนตัวอย่างที่ชัดเจน เพื่อเป็นตัวแทนที่ดีของกลุ่มประชากร ในการสำรวจจริงบริษัทที่ปรึกษาได้ทำการสำรวจสอดคล้องกับจำนวนตัวอย่างที่กำหนดไว้ในแต่ละหมู่บ้าน การสุ่มกลุ่มตัวอย่างได้อาศัยความน่าจะเป็น ซึ่งกลุ่มตัวอย่างที่สมาชิกทุกๆ หน่วยของประชากรมีโอกาสอย่างเท่าเทียมกันที่จะเป็นตัวแทนที่ดีโดยเก็บตัวอย่างด้วยวิธีสุ่มอย่างเป็นระบบ ด้วยการแบ่งประชากรออกเป็นช่วงเท่าๆ กัน ซึ่งการสุ่มจะสุ่มช่วงแรกเพียงช่วงเดียว ช่วงต่อไปจะถูกเลือกโดยอัตโนมัติ ยกตัวอย่างเช่น หมู่ที่ 1 บ้านมอญ ตำบลวัดโบสถ์ มีจำนวน 67 หลังคาเรือน ต้องการตัวอย่างจำนวน 6 หลังคาเรือน จึงแบ่งหลังคาเรือนออกเป็นช่วง ช่วงละเท่าๆ กัน จะได้ประมาณช่วงละ 11 หลังคาเรือน และทำการสุ่มจุดเริ่มต้นโดยเริ่มต้นที่หลังคาเรือนแรกของทั้งสองฝั่งถนน ดังนั้น หลังคาเรือนที่จะเป็นตัวอย่างต่อไปต้องนับไปอีก 10 หลังคาเรือน จึงทำการเก็บตัวอย่าง ถ้าตัวอย่างที่ถูกสุ่มไม่สามารถทำการเก็บข้อมูลได้ จะเก็บข้อมูลตัวอย่างที่อยู่ใกล้เคียงกัน และทำการสุ่มด้วยวิธีนี้ไปเรื่อยๆ จนครบขนาดกลุ่มตัวอย่าง 6 หลังคาเรือน ทั้งนี้ เพื่อให้ผลการสำรวจที่ได้มีคุณภาพและสามารถเป็นตัวแทนของประชาชน จะทำการสัมภาษณ์ หลังคาเรือนละ 1 ตัวอย่างเท่านั้น ภาพบรรยากาศการสัมภาษณ์ความคิดเห็นรายครัวเรือน แสดงดังรูปที่ 3-1

ตารางที่ 3-1

จำนวนตัวอย่างที่สำรวจความคิดเห็น

ตำบล	จำนวนหลังคาเรือน	จำนวนตัวอย่างที่ คำนวณได้ (ตัวอย่าง)	จำนวนตัวอย่าง ที่ต้องสำรวจ	จำนวนตัวอย่าง ผู้นำชุมชน
(1) ตำบลวัดโบสถ์^{1/}				
- หมู่ที่ 1 บ้านมอญ	67	6.0	6	3
- หมู่ที่ 2 บ้านวัดโบสถ์	43	3.9	4	3
- หมู่ที่ 3 บ้านวัดโบสถ์	105	9.4	10	3
- หมู่ที่ 4 บ้านไร่	156	14.0	14	3
- หมู่ที่ 5 บ้านใหม่	77	6.9	7	3
- หมู่ที่ 6 บ้านโพธิ์สูง	26	2.3	3	3
- หมู่ที่ 7 บ้านปากคลอง	64	5.7	6	3
- หมู่ที่ 8 บ้านบางกระดี่	131	11.8	12	3
- หมู่ที่ 9 บ้านคลองสารภี	69	6.2	7	3
- หมู่ที่ 10 บ้านสันทราย	56	5.0	5	3
- หมู่ที่ 11 บ้านท่าไผ่ป่า	100	9.0	9	3
(2) ตำบลรอบเมือง^{2/}				
- หมู่ที่ 4 บ้านท่าเรือ	34	3.1	4	3
- หมู่ที่ 5 บ้านมอญ	62	5.6	6	3
(3) ตำบลบางเคชะ^{3/}				
- หมู่ที่ 1 บ้านสะพานหิน	186	16.7	17	3
- หมู่ที่ 2 บ้านสามเรือน	99	8.9	9	3
- หมู่ที่ 3 บ้านบางเคชะ	737	66.1	67	3
- หมู่ที่ 4 บ้านอินทนิล	181	16.2	16	3
- หมู่ที่ 5 บ้านย่านยาว	161	14.4	15	3
(4) ตำบลบางพลวง^{4/}				
- หมู่ที่ 1 บ้านบางพลวง-บ้านท่ากระเบา	153	13.7	14	3
- หมู่ที่ 2 บ้านท่ากระเบา	77	6.9	9	3
- หมู่ที่ 3 บ้านหัวไผ่เหนือ	163	14.6	18	3
- หมู่ที่ 4 บ้านตะเภาลาย	143	12.8	13	3
- หมู่ที่ 5 บ้านหัวไผ่ใต้	106	9.5	10	3
- หมู่ที่ 9 บ้านหนองงูเหลือม	338	30.3	30	3
- หมู่ที่ 11 บ้านคลองสารภี	131	11.8	12	3
(5) ตำบลท่าเรือ^{5/}				
- หมู่ที่ 2 บ้านลำบัวลอย	202	18.1	18	3
- หมู่ที่ 6 บ้านโคกสำโรง	146	13.1	13	3
(6) ตำบลปากพลี^{6/}				
- หมู่ที่ 3 บ้านจิกสูง	129	11.6	12	3
- หมู่ที่ 7 บ้านหนองบัวซอน	116	10.4	11	3
รวม	4,058	364.11	377	87

หมายเหตุ : ^{1/} สำนักบริหารการทะเบียน กรมการปกครอง องค์การบริหารส่วนตำบลวัดโบสถ์, 2566

^{2/} สำนักบริหารการทะเบียน กรมการปกครอง องค์การบริหารส่วนตำบลรอบเมือง, 2566

^{3/} สำนักบริหารการทะเบียน กรมการปกครอง องค์การบริหารส่วนตำบลบางเคชะ, 2566

^{4/} สำนักบริหารการทะเบียน กรมการปกครอง องค์การบริหารส่วนตำบลบางพลวง, 2566

^{5/} สำนักบริหารการทะเบียน กรมการปกครอง องค์การบริหารส่วนตำบลท่าเรือ, 2566

^{6/} สำนักบริหารการทะเบียน กรมการปกครอง องค์การบริหารส่วนตำบลปากพลี, 2566

ที่มา : รวบรวมโดยบริษัทกรีนเนอร์ คอนซัลแทนท์ จำกัด, 2566

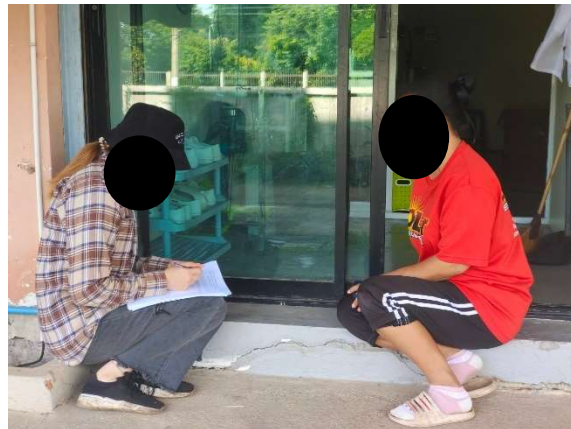

รูปที่ 3-1 : ตัวอย่างบรรยากาศการสำรวจความคิดเห็น



รูปที่ 3-1 (ต่อ) : ตัวอย่างบรรยากาศการสำรวจความคิดเห็น



4. วิธีการและเครื่องมือที่ใช้

การสำรวจด้านสภาพเศรษฐกิจ-สังคมจะทำการแบ่งออกเป็น 3 กลุ่มตัวอย่าง คือ หน่วยงานที่เกี่ยวข้อง ผู้นำชุมชน และประชาชน โดยใช้แบบสอบถามเป็นเครื่องมือ ซึ่งแบบสอบถามมีโครงสร้างแน่นอนชัดเจน คำถามมีลักษณะเป็นคำถามปลายปิดและคำถามปลายเปิด (ตัวอย่างแบบสอบถาม แสดงดังเอกสารแนบ 1) มีรายละเอียดดังนี้

(1) แบบสอบถามสำหรับหน่วยงานที่เกี่ยวข้อง

- ข้อมูลทั่วไปของผู้ให้สัมภาษณ์
- ความคิดเห็นต่อสภาพปัญหาสังคมและปัญหาสภาพแวดล้อมในปัจจุบันของชุมชนรอบที่ตั้งโครงการ
- ผลดีต่อชุมชนและสภาพแวดล้อมจากการดำเนินงานของโครงการฯ
- ผลเสียต่อชุมชนและสภาพแวดล้อมจากการดำเนินโครงการฯ
- ข้อร้องเรียนจากการดำเนินงานของบริษัทฯ
- ความคิดเห็นเกี่ยวกับการดำเนินการส่งเสริม สนับสนุนงานด้านสังคม หรือ CSR ของบริษัทฯ
- ข้อเสนอแนะต่อโครงการ

(2) แบบสอบถามสำหรับผู้นำชุมชน

- ข้อมูลทั่วไปของผู้ให้สัมภาษณ์
- ข้อมูลเกี่ยวกับชุมชนในพื้นที่รับผิดชอบ
- ข้อมูลด้านสุขภาพอนามัยและสาธารณูปโภคในชุมชน
- ข้อมูลด้านสภาพแวดล้อมในปัจจุบันของชุมชน
- การรับทราบข้อมูลข่าวสารเกี่ยวกับโครงการ
- ความเชื่อมั่นต่อโครงการฯ และความต้องการของชุมชน
- ความคิดเห็นต่อการดำเนินโครงการฯ

(3) แบบสอบถามสำหรับประชาชน

- ข้อมูลทั่วไปของผู้ให้สัมภาษณ์
- ข้อมูลด้านเศรษฐกิจ
- ข้อมูลด้านสุขภาพอนามัยและสาธารณูปโภคในชุมชน
- สภาพแวดล้อมในปัจจุบันของชุมชน
- ข้อมูลด้านสาธารณสุข/สุขภาพ
- การรับทราบข้อมูลข่าวสารโครงการฯ
- ความเชื่อมั่นต่อโครงการฯ และความต้องการของชุมชน
- ความคิดเห็นต่อการดำเนินโครงการ

5. การวิเคราะห์ข้อมูล

ข้อมูลที่ได้จากการสำรวจ บริษัทที่ปรึกษาได้นำมาวิเคราะห์และประมวลผลการศึกษา โดยจำแนกการสรุปผลการสำรวจความคิดเห็นตามกลุ่มเป้าหมายที่ทำการสำรวจ ดังนี้

(1) การแปลผลโดยการสรุปประเด็น

กลุ่มเป้าหมายที่แปลผลด้วยวิธีนี้คือกลุ่มเป้าหมายหน่วยงานราชการที่เกี่ยวข้องต่อการดำเนินโครงการ แบบสอบถามมีลักษณะเป็นคำถามปลายเปิดซึ่งสามารถแสดงความคิดเห็นได้อย่างเต็มที่ โดยผลจากการสำรวจได้จัดทำสรุปประเด็นที่ได้มา พร้อมทั้งระบุตำแหน่งและระยะเวลาการดำรงตำแหน่งของผู้ตอบแบบสอบถาม

(2) การแปลผลโดยใช้คำร้อยละ

กลุ่มตัวแทนผู้นำชุมชนและตัวแทนครัวเรือน แบบสอบถามมีลักษณะแบบสอบถามปลายปิดโดยให้เลือกคำตอบจากแต่ละคำถาม ได้แก่

1) ข้อมูลทั่วไปลักษณะของผู้ตอบแบบสอบถาม ประกอบด้วย เพศ อายุ การนับถือศาสนา ระดับการศึกษา การตั้งถิ่นฐาน การประกอบอาชีพ รายได้ต่อครอบครัว

2) ข้อมูลด้านอนามัยสิ่งแวดล้อมและสาธารณสุขในครัวเรือน ประกอบด้วย แหล่งน้ำสำหรับอุปโภค-บริโภคและแหล่งน้ำเพื่อการเกษตร ปัญหาและการจัดการปัญหาน้ำอุปโภค-บริโภคและแหล่งน้ำเพื่อการเกษตร การกำจัดน้ำเสีย การกำจัดขยะ ปัญหาเกี่ยวกับไฟฟ้า และการคมนาคมในพื้นที่

3) ข้อมูลด้านสภาพแวดล้อมในปัจจุบันของชุมชน ได้แก่ การเปลี่ยนแปลงของสภาพแวดล้อม ปัญหาความเดือดร้อน/ความรำคาญด้านสิ่งแวดล้อม ปัญหาของชุมชนและความปลอดภัยในชีวิตและทรัพย์สิน

4) ข้อมูลสาธารณสุข/สุขภาพ ได้แก่ ภาวะการเจ็บป่วย การรักษาพยาบาล การบริการสาธารณสุข และการให้ข้อมูลข่าวสารด้านสาธารณสุข

5) ข้อมูลด้านการรับรู้ข่าวสารของโครงการ ได้แก่ การรับทราบข้อมูลเกี่ยวกับโครงการ การเข้าร่วมกิจกรรมกับโครงการ รวมถึงการประชาสัมพันธ์ข้อมูลข่าวสารต่างๆ

6) ข้อมูลด้านความเชื่อมั่นต่อโครงการและความต้องการจากโครงการ ได้แก่ ความเชื่อมั่นต่อการดำเนินโครงการ การเข้าร่วมกิจกรรมกับโครงการ และความต้องการของชุมชน

7) ความคิดเห็นต่อการดำเนินโครงการ ได้แก่ ความพึงพอใจต่อการปฏิบัติตามมาตรการและการดูแลสังคม ระดับความสามารถในการดูแลสังคมและสิ่งแวดล้อมของบริษัทฯ ประโยชน์และผลกระทบจากการดำเนินโครงการ และการเปรียบเทียบถึงผลดีและผลเสียจากการดำเนินโครงการฯ

โดยนำเสนอในรูปแบบตารางแจกแจงความถี่ ร้อยละ ซึ่งนำเสนอผลการสำรวจความคิดเห็นแยกเป็นผลการสำรวจความคิดเห็นผู้นำชุมชนและผลการสำรวจความคิดเห็นตัวแทนครัวเรือน พร้อมทั้งบรรยายสรุปผลการสำรวจความคิดเห็นเป็นร้อยละแยกตามกลุ่มเป้าหมาย

(3) การแปลผลข้อมูลแบบมาตราส่วนประมาณค่า

ผลการสำรวจความคิดเห็นจากแบบสอบถามที่ต้องการทราบความคิดเห็น ในลักษณะคำถามเป็นแบบมาตราส่วนได้อ้างอิงจากแนวทางประมาณค่าของลิเคิร์ตและใช้การวัดข้อมูลประเภทอันดับการคิดเห็น ได้ทำการหาค่าเฉลี่ยคะแนนความคิดเห็นโดยกำหนดคะแนนน้ำหนักให้แต่ละช่วงของระดับความคิดเห็น จากนั้นนำค่าเฉลี่ยที่ได้ไปเทียบกับเกณฑ์การแปลความหมาย สำหรับประเด็นที่แปลผล ประกอบด้วย สภาพแวดล้อมปัจจุบันของชุมชน ผลกระทบที่ได้รับจากการดำเนินโครงการที่ผ่านมาและความพึงพอใจต่อการดำเนินโครงการ โดยได้กำหนดค่าคะแนนแบบสอบถามเป็นแบบมาตราส่วนประมาณค่าตามแนวคิดของลิเคิร์ต ซึ่งการกำหนดค่าคะแนนของการได้รับผลกระทบ ใช้หลักการวัดค่ารวมแล้วประเมินลักษณะหรือคุณภาพของสิ่งนั้นจากคะแนนค่าเฉลี่ยถ่วงน้ำหนักของแต่ละคำถาม

1) การคำนวณค่าเฉลี่ย

การคำนวณค่าเฉลี่ยเป็นการนำผลรวมของข้อมูลทั้งหมดหารด้วยจำนวนข้อมูลทั้งหมด ซึ่งใช้สูตรการคำนวณค่าเฉลี่ยของข้อมูลที่แจกแจงความถี่ สามารถคำนวณได้จากสูตร

$$\bar{x} = \frac{\sum fx}{n}$$

โดยที่ \bar{x} คือ ค่าเฉลี่ยเลขคณิต
 f คือ ความถี่ของข้อมูล
 n คือ ค่าของข้อมูล

2) การคำนวณส่วนเบี่ยงเบนมาตรฐาน

ส่วนเบี่ยงเบนมาตรฐานเป็นค่าวัดการกระจายที่สำคัญทางสถิติ โดยเป็นการวัดการกระจายของคะแนนรอบๆ ค่าเฉลี่ย ส่วนสูตรในการคำนวณหาส่วนเบี่ยงเบนมาตรฐานใช้สูตรส่วนเบี่ยงเบนมาตรฐานของกลุ่มตัวอย่าง ในกรณีข้อมูลมีการแจกแจงความถี่ (ชวนชัย เชื้อสาธู, 2544)¹ สูตรดังนี้

$$S = \sqrt{\frac{n \sum fx^2 - (\sum fx)^2}{n(n-1)}}$$

¹ชวนชัย เชื้อสาธู. (2544).สถิติเพื่อการวิจัย. หน้า 48

โดยที่ S คือ ส่วนเบี่ยงเบนมาตรฐาน
 f คือ ความถี่
 x คือ ค่าคะแนนของข้อมูล
 n คือ จำนวนข้อมูลหรือจำนวนตัวอย่าง

3) การแปลความหมายจากค่าเฉลี่ย

คำถามจากการสำรวจความคิดเห็น มีประเด็นที่สามารถนำมาแปลค่าความหมายจากค่าเฉลี่ยได้ ประกอบด้วย ความคิดเห็นสภาพแวดล้อมปัจจุบัน ผลกระทบจากโครงการ และความพึงพอใจในการดำเนินโครงการ โดยสามารถใช้กำหนดมาตราส่วนประมาณค่า 5 ระดับ ดังนี้

- 1 หมายถึง ได้รับผลกระทบน้อยมาก / ความพึงพอใจน้อยมาก
- 2 หมายถึง ได้รับผลกระทบน้อย / ความพึงพอใจน้อย
- 3 หมายถึง ได้รับผลกระทบปานกลาง / ความพึงพอใจปานกลาง
- 4 หมายถึง ได้รับผลกระทบมาก / ความพึงพอใจมาก
- 5 หมายถึง ได้รับผลกระทบมากที่สุด / ความพึงพอใจมากที่สุด

การแบ่งช่วงค่าเฉลี่ยใช้หลักเกณฑ์ยึดจุดกึ่งกลางเป็นหลักจาก 1 ไปถึง 5 และกำหนดระดับของการได้รับผลกระทบจากโครงการออกเป็น 5 ระดับ คือ มากที่สุด มาก ปานกลาง น้อย น้อยมาก โดยสามารถใช้เกณฑ์การแปลความหมายจากค่าเฉลี่ย และกำหนดช่วงน้ำหนักคะแนนเฉลี่ยถ่วงน้ำหนักออกเป็น 5 ระดับการประเมินค่า (ประคอง กรรณสูตร, 2542) ดังนี้

คะแนนเฉลี่ย 1.00 - 1.50	หมายถึง ได้รับผลกระทบในระดับน้อยมาก
คะแนนเฉลี่ย 1.51 - 2.50	หมายถึง ได้รับผลกระทบในระดับน้อย
คะแนนเฉลี่ย 2.51 - 3.00	หมายถึง ได้รับผลกระทบในระดับปานกลาง
คะแนนเฉลี่ย 3.51 - 4.50	หมายถึง ได้รับผลกระทบในระดับมาก
คะแนนเฉลี่ย 4.51 - 5.00	หมายถึง ได้รับผลกระทบในระดับมากที่สุด

6. การรับรู้/รับทราบข้อมูลโครงการก่อนการสัมภาษณ์

การรับรู้ข้อมูลข่าวสารเกี่ยวกับการดำเนินโครงการของประชาชนในระหว่างการสำรวจสภาพสังคม-เศรษฐกิจ และความคิดเห็นเกี่ยวกับการดำเนินโครงการฯ ที่ทีมงานของที่ปรึกษาได้ชี้แจงข้อมูลการดำเนินโครงการก่อนทำการสำรวจความคิดเห็นของประชาชน โดยจัดทำแผ่นภาพพร้อมคำอธิบายเกี่ยวกับการดำเนินโครงการ แสดงดังเอกสารแนบ 2

ทั้งนี้ เนื่องจากประเด็นคำถามในแบบสอบถามที่ใช้เป็นเครื่องมือในการสำรวจสภาพสังคม-เศรษฐกิจ และความคิดเห็นเกี่ยวกับการดำเนินโครงการในครั้งนี้ จะเป็นคำถามที่ให้แสดงความคิดเห็นในด้านบวก และด้านลบจากการพัฒนาโครงการ ดังนั้น กลุ่มตัวอย่างทั้งหมดที่ทำการสำรวจความคิดเห็นจำเป็นต้องทราบ และรับรู้ข้อมูลเกี่ยวกับการดำเนินโครงการก่อนจึงสามารถตอบคำถามในประเด็นดังกล่าวได้ซึ่งกลุ่มตัวอย่างทั้งหมดได้รับทราบข้อมูลเกี่ยวกับการดำเนินโครงการก่อนการสัมภาษณ์

สำหรับประชาชนในพื้นที่บริเวณรอบที่ตั้งโครงการที่ไม่ได้ถูกสุ่มเป็นตัวอย่างในการสำรวจด้านสภาพ เศรษฐกิจ-สังคม และความคิดเห็นเกี่ยวกับการดำเนินโครงการนั้น ก็มีการรับรู้รับทราบเกี่ยวกับการดำเนิน โครงการอีกหลากหลายช่องทาง ได้แก่ การจัดกิจกรรมประชุมชี้แจงข้อมูลผลการศึกษาและความคืบหน้าการ จัดทำรายงานการประเมินผลกระทบสิ่งแวดล้อม การประชาสัมพันธ์ข้อมูลข่าวสารผ่านทางหน่วยงานท้องถิ่น และกลุ่มผู้นำชุมชนที่ได้เข้าร่วมกิจกรรมกับทางโครงการ รวมถึงเจ้าหน้าที่/ตัวแทนของโครงการลงพื้นที่เข้าร่วม กิจกรรมต่างๆ กับชุมชน ซึ่งได้ดำเนินการอย่างต่อเนื่องโดยพยายามให้การดำเนินงานด้านการมีส่วนร่วมและ ประชาสัมพันธ์ของโครงการขยายวงกว้างออกไปครอบคลุมทั้งพื้นที่ศึกษา

7. ผลการสำรวจสภาพเศรษฐกิจ-สังคม

(1) หน่วยงานที่เกี่ยวข้องกับบริเวณพื้นที่ใกล้เคียง

บริษัทที่ปรึกษาได้ทำการส่งแบบสอบถามให้หน่วยงานราชการในพื้นที่ศึกษา และหน่วยงานด้าน ต่างๆ ที่เกี่ยวข้องกับการพัฒนาด้านอุตสาหกรรม โดยมีตัวแทนจากหน่วยงานด้านต่างๆ ตอบแบบสอบถาม จำนวน 15 หน่วยงาน ทั้งนี้ได้จัดทำสรุปผลการสำรวจความคิดเห็นของผู้แทนหน่วยงานด้านต่างๆ แสดงดัง ตารางที่ 7-1

(2) ผลการสำรวจความคิดเห็นผู้นำชุมชน

โครงการได้สำรวจความคิดเห็นผู้นำชุมชนจำนวน 87 ตัวอย่าง ผลการสำรวจความคิดเห็นแสดงดัง เอกสารแนบ 3 สรุปได้ดังนี้

1) ข้อมูลทั่วไป

ผู้ให้สัมภาษณ์ส่วนใหญ่ (ร้อยละ 55.1) เป็นเพศชาย ส่วนที่เหลือ (ร้อยละ 44.9) เป็นเพศหญิง ด้านอายุของผู้ให้สัมภาษณ์ (ร้อยละ 46.1) มีอายุระหว่าง 51-60 ปี รองลงมา (ร้อยละ 27.0) มีอายุระหว่าง 41-50 ปี ด้านระดับการศึกษา ผู้ให้สัมภาษณ์ (ร้อยละ 36.0) มีการศึกษาอยู่ในระดับมัธยมศึกษาตอนปลาย/ ปวช. รองลงมา (ร้อยละ 19.1) มีการศึกษาอยู่ในระดับอนุปริญญา/ปวส. และระดับปริญญาตรีในสัดส่วนที่ เท่ากัน ผู้ให้สัมภาษณ์ (ร้อยละ 61.8) มีตำแหน่งเป็นผู้ช่วยผู้ใหญ่บ้าน/รองประธานชุมชน รองลงมา (ร้อยละ 31.5) มีตำแหน่งเป็นผู้ใหญ่บ้าน/ประธานชุมชน

ตารางที่ 7-1

ผลการสำรวจความคิดเห็นของตัวแทนหน่วยงานที่เกี่ยวข้อง

หน่วยงาน/ตำแหน่ง/ระยะเวลาดำรงตำแหน่ง	ความคิดเห็น/ข้อเสนอแนะ
1. สำนักงานทรัพยากรธรรมชาติและสิ่งแวดล้อมจังหวัดปราจีนบุรี ตำแหน่ง ผู้อำนวยการฝ่ายสิ่งแวดล้อม	<ul style="list-style-type: none"> - ท่านมีความคิดเห็นอย่างไรกับสภาพปัญหาสังคมและปัญหาสภาพแวดล้อมในปัจจุบันของชุมชนรอบที่ตั้งโครงการฯ <ul style="list-style-type: none"> • ประชาชนได้รับข้อมูลข่าวสารหลายช่องทาง แต่ยังมีความกังวลถึงผลกระทบจากการประกอบกิจการของโครงการ - การดำเนินงานของโครงการฯ ที่ผ่านมา ส่งผลให้เกิดผลดีอย่างไรบ้าง <ul style="list-style-type: none"> • เกิดการจ้างงานกับคนในพื้นที่ และโครงการทำให้ประชาชนในพื้นที่ตื่นตัวกับปัญหาสิ่งแวดล้อม จึงทำให้มีส่วนร่วมในการติดตามเฝ้าระวังการประกอบกิจการของโครงการ รวมถึงโครงการได้มีการสนับสนุนกิจกรรมต่างๆ ในชุมชนอย่างต่อเนื่อง - การดำเนินงานของโครงการฯ ที่ผ่านมา ส่งผลให้เกิดผลเสียต่อชุมชนและสภาพแวดล้อมอย่างไรบ้าง <ul style="list-style-type: none"> • การดำเนินงานของโครงการไม่ส่งผลเสียต่อชุมชน - ท่านเคยได้รับข้อร้องเรียนจากการดำเนินงานของบริษัทฯ หรือไม่ <ul style="list-style-type: none"> • เขมาควันจากกรณีเหตุไฟไหม้จากวัตถุติด การระบายน้ำทิ้งมีการรั่วไหลออกสู่ชุมชน เช่น ที่นา หรือแหล่งน้ำสาธารณะ - ท่านคิดว่าการดำเนินการส่งเสริม สนับสนุนงานด้านสังคม หรือ CSR ของบริษัทฯ ต้องมีการปรับปรุงหรือไม่อย่างไร <ul style="list-style-type: none"> • ไม่ต้องปรับปรุงการดำเนินงานของโครงการ - ข้อเสนอแนะ <ul style="list-style-type: none"> • อยากให้โครงการดำเนินการตามมาตรการที่ระบุไว้ในเล่ม EIA อย่างครบถ้วน
2. สำนักงานพลังงานจังหวัดปราจีนบุรี ตำแหน่ง นายช่างเทคนิคชำนาญการ	<ul style="list-style-type: none"> - ท่านมีความคิดเห็นอย่างไรกับสภาพปัญหาสังคมและปัญหาสภาพแวดล้อมในปัจจุบันของชุมชนรอบที่ตั้งโครงการฯ <ul style="list-style-type: none"> • ไม่ประสงค์แสดงความคิดเห็น - การดำเนินงานของโครงการฯ ที่ผ่านมา ส่งผลให้เกิดผลดีอย่างไรบ้าง <ul style="list-style-type: none"> • ไม่ประสงค์แสดงความคิดเห็น - การดำเนินงานของโครงการฯ ที่ผ่านมา ส่งผลให้เกิดผลเสียต่อชุมชนและสภาพแวดล้อมอย่างไรบ้าง <ul style="list-style-type: none"> • ไม่ประสงค์แสดงความคิดเห็น - ท่านเคยได้รับข้อร้องเรียนจากการดำเนินงานของบริษัทฯ หรือไม่ <ul style="list-style-type: none"> • ไม่เคยได้รับข้อร้องเรียนจากการดำเนินโครงการ

ตารางที่ 7-1 (ต่อ)

ผลการสำรวจความคิดเห็นของตัวแทนหน่วยงานที่เกี่ยวข้อง

หน่วยงาน/ตำแหน่ง/ระยะเวลาดำรงตำแหน่ง	ความคิดเห็น/ข้อเสนอแนะ
	<ul style="list-style-type: none"> - ท่านคิดว่าการดำเนินการส่งเสริม สนับสนุนงานด้านสังคม หรือ CSR ของบริษัทฯ ต้องมีการปรับปรุงหรือไม่ อย่างไร <ul style="list-style-type: none"> • ตามที่โครงการเห็นสมควร - ข้อเสนอแนะ <ul style="list-style-type: none"> • ไม่ประสงค์แสดงความคิดเห็น
3. สำนักงานอุตสาหกรรมจังหวัดปราจีนบุรี ตำแหน่ง ไม่ได้ระบุตำแหน่ง	<ul style="list-style-type: none"> - ท่านมีความคิดเห็นอย่างไรกับสภาพปัญหาสังคมและปัญหาสภาพแวดล้อมในปัจจุบันของชุมชนรอบที่ตั้งโครงการฯ <ul style="list-style-type: none"> • สภาพโดยรอบของโรงงานเป็นพื้นที่ทางการเกษตร ทำให้โรงงานจะต้องมีความเข้มงวดในการดูแลสิ่งแวดล้อมและสนับสนุนชุมชนหรือเกษตรกรในการสร้างรายได้ให้เพิ่มขึ้น และยกระดับคุณภาพชีวิตให้สูงขึ้น - การดำเนินงานของโครงการฯ ที่ผ่านมา ส่งผลให้เกิดผลดีอย่างไรบ้าง <ul style="list-style-type: none"> • เป็นการสร้างงาน สร้างรายได้ในพื้นที่ให้ดีขึ้น - การดำเนินงานของโครงการฯ ที่ผ่านมา ส่งผลให้เกิดผลเสียต่อชุมชนและสภาพแวดล้อมอย่างไรบ้าง <ul style="list-style-type: none"> • ยังไม่ปรากฏเป็นที่แน่ชัดในเรื่องผลกระทบโดยตรง อาจจะมีผลกระทบทางอ้อม เช่น ความกังวลที่เกิดขึ้นจากการประกอบกิจการ - ท่านเคยได้รับข้อร้องเรียนจากการดำเนินงานของบริษัทฯ หรือไม่ <ul style="list-style-type: none"> • ไม่เคยได้รับข้อร้องเรียนจากการดำเนินโครงการ - ท่านคิดว่าการดำเนินการส่งเสริม สนับสนุนงานด้านสังคม หรือ CSR ของบริษัทฯ ต้องมีการปรับปรุงหรือไม่ อย่างไร <ul style="list-style-type: none"> • ควรมีหน่วยงานในองค์กรสำหรับขับเคลื่อนกิจกรรม CSR โดยตรง รวมถึงโครงการควรมีแผนการดำเนินงานที่ชัดเจนทั้งในระยะสั้นและระยะยาว - ข้อเสนอแนะ <ul style="list-style-type: none"> • ควรมีการส่งเสริมกิจกรรม CSR กับชุมชนที่ทำให้ชุมชนเกิดความยั่งยืน เช่น การสร้างอาชีพ และสร้างรายได้ให้กับชุมชน รวมถึงการพัฒนาคุณภาพชีวิตที่ดีขึ้น เป็นต้น
4. องค์การบริหารส่วนตำบลวัดโบสถ์ ตำแหน่ง นักวิเคราะห์นโยบายและแผนปฏิบัติการ	<ul style="list-style-type: none"> - ท่านมีความคิดเห็นอย่างไรกับสภาพปัญหาสังคมและปัญหาสภาพแวดล้อมในปัจจุบันของชุมชนรอบที่ตั้งโครงการฯ <ul style="list-style-type: none"> • โรงงานควรมีการตรวจวัดคุณภาพน้ำเสียบริเวณโดยรอบพื้นที่ โดยเฉพาะพื้นที่ที่ใช้สำหรับการระบายน้ำ - การดำเนินงานของโครงการฯ ที่ผ่านมา ส่งผลให้เกิดผลดีอย่างไรบ้าง <ul style="list-style-type: none"> • ประชาชนในพื้นที่มีการจ้างงานเพิ่มขึ้น

ตารางที่ 7-1 (ต่อ)

ผลการสำรวจความคิดเห็นของตัวแทนหน่วยงานที่เกี่ยวข้อง

หน่วยงาน/ตำแหน่ง/ระยะเวลาดำรงตำแหน่ง	ความคิดเห็น/ข้อเสนอแนะ
	<ul style="list-style-type: none"> - การดำเนินงานของโครงการฯ ที่ผ่านมา ส่งผลให้เกิดผลเสียต่อชุมชนและสภาพแวดล้อมอย่างไรบ้าง <ul style="list-style-type: none"> • ไม่มีผลกระทบต่อชุมชนและสภาพแวดล้อม - ท่านเคยได้รับข้อร้องเรียนจากการดำเนินงานของบริษัทฯ หรือไม่ <ul style="list-style-type: none"> • ไม่เคยได้รับข้อร้องเรียนจากการดำเนินโครงการ - ท่านคิดว่าการดำเนินงานการส่งเสริม สนับสนุนงานด้านสังคม หรือ CSR ของบริษัทฯ ต้องมีการปรับปรุงหรือไม่ อย่างไร <ul style="list-style-type: none"> • ไม่ประสงค์แสดงความคิดเห็น - ข้อเสนอแนะ <ul style="list-style-type: none"> • ไม่ประสงค์แสดงความคิดเห็น
<p>5. องค์การบริหารส่วนตำบลท่าเรือ</p> <p>ตำแหน่ง นักวิชาการสาธารณสุขปฏิบัติการ</p>	<ul style="list-style-type: none"> - ท่านมีความคิดเห็นอย่างไรกับสภาพปัญหาสังคมและปัญหาสภาพแวดล้อมในปัจจุบันของชุมชนรอบที่ตั้งโครงการฯ <ul style="list-style-type: none"> • เขตพื้นที่ขององค์การบริหารส่วนตำบลท่าเรืออยู่ในรัศมีรอบนอกพื้นที่โครงการ จึงไม่ได้รับผลกระทบจากการดำเนินกิจกรรมของโครงการ - การดำเนินงานของโครงการฯ ที่ผ่านมา ส่งผลให้เกิดผลดีอย่างไรบ้าง <ul style="list-style-type: none"> • ไม่ประสงค์แสดงความคิดเห็น - การดำเนินงานของโครงการฯ ที่ผ่านมา ส่งผลให้เกิดผลเสียต่อชุมชนและสภาพแวดล้อมอย่างไรบ้าง <ul style="list-style-type: none"> • ไม่ประสงค์แสดงความคิดเห็น - ท่านเคยได้รับข้อร้องเรียนจากการดำเนินงานของบริษัทฯ หรือไม่ <ul style="list-style-type: none"> • เคยได้รับข้อร้องเรียนเกี่ยวกับปัญหากลิ่นเหม็น และปัญหาน้ำเสีย - ท่านคิดว่าการดำเนินงานการส่งเสริม สนับสนุนงานด้านสังคม หรือ CSR ของบริษัทฯ ต้องมีการปรับปรุงหรือไม่ อย่างไร <ul style="list-style-type: none"> • ไม่ประสงค์แสดงความคิดเห็น - ข้อเสนอแนะ <ul style="list-style-type: none"> • อยากให้โครงการจัดกิจกรรมที่เกิดผลดีต่อชุมชน

ตารางที่ 7-1 (ต่อ)

ผลการสำรวจความคิดเห็นของตัวแทนหน่วยงานที่เกี่ยวข้อง

หน่วยงาน/ตำแหน่ง/ระยะเวลาดำรงตำแหน่ง	ความคิดเห็น/ข้อเสนอแนะ
<p>6. องค์การบริหารส่วนตำบลบางเตชะ</p> <p>ตำแหน่ง นายช่างปฏิบัติการ</p>	<ul style="list-style-type: none"> - ท่านมีความคิดเห็นอย่างไรกับสภาพปัญหาสังคมและปัญหาสภาพแวดล้อมในปัจจุบันของชุมชนรอบที่ตั้งโครงการฯ <ul style="list-style-type: none"> • มีกลิ่นเหม็นและน้ำเน่าเสียเป็นบางครั้ง แต่มีผลดีคือทำให้ชุมชนในพื้นที่มีการจับจ่ายใช้สอยเพิ่มขึ้น - การดำเนินงานของโครงการฯ ที่ผ่านมา ส่งผลให้เกิดผลดีอย่างไรบ้าง <ul style="list-style-type: none"> • ประชาชนในพื้นที่มีงานทำเพิ่มขึ้น การใช้ประโยชน์ที่ดินในพื้นที่มีมากขึ้น - การดำเนินงานของโครงการฯ ที่ผ่านมา ส่งผลให้เกิดผลเสียต่อชุมชนและสภาพแวดล้อมอย่างไรบ้าง <ul style="list-style-type: none"> • มีกลิ่นเหม็น และมีน้ำเน่าเสียเป็นบางครั้ง - ท่านเคยได้รับข้อร้องเรียนจากการดำเนินงานของบริษัทฯ หรือไม่ <ul style="list-style-type: none"> • เคยได้รับข้อร้องเรียนเกี่ยวกับปัญหากลิ่นเหม็น และปัญหาน้ำเน่าเสีย - ท่านคิดว่าการดำเนินงานการส่งเสริม สนับสนุนงานด้านสังคม หรือ CSR ของบริษัทฯ ต้องมีการปรับปรุงหรือไม่ อย่างไร <ul style="list-style-type: none"> • อยากให้โครงการให้ความรู้ประชาชนในพื้นที่ให้มากขึ้น - ข้อเสนอแนะ <ul style="list-style-type: none"> • อยากให้โครงการจัดกิจกรรมที่เกิดผลดีต่อชุมชน
<p>7. องค์การบริหารส่วนตำบลบางพลวง</p> <p>ตำแหน่ง นักวิชาการสาธารณสุขปฏิบัติการ</p>	<ul style="list-style-type: none"> - ท่านมีความคิดเห็นอย่างไรกับสภาพปัญหาสังคมและปัญหาสภาพแวดล้อมในปัจจุบันของชุมชนรอบที่ตั้งโครงการฯ <ul style="list-style-type: none"> • ไม่ประสงค์แสดงความคิดเห็น - การดำเนินงานของโครงการฯ ที่ผ่านมา ส่งผลให้เกิดผลดีอย่างไรบ้าง <ul style="list-style-type: none"> • ไม่ประสงค์แสดงความคิดเห็น - การดำเนินงานของโครงการฯ ที่ผ่านมา ส่งผลให้เกิดผลเสียต่อชุมชนและสภาพแวดล้อมอย่างไรบ้าง <ul style="list-style-type: none"> • ไม่ประสงค์แสดงความคิดเห็น - ท่านเคยได้รับข้อร้องเรียนจากการดำเนินงานของบริษัทฯ หรือไม่ <ul style="list-style-type: none"> • ไม่เคยได้รับข้อร้องเรียนจากการดำเนินโครงการ - ท่านคิดว่าการดำเนินงานการส่งเสริม สนับสนุนงานด้านสังคม หรือ CSR ของบริษัทฯ ต้องมีการปรับปรุงหรือไม่ อย่างไร <ul style="list-style-type: none"> • ไม่ประสงค์แสดงความคิดเห็น - ข้อเสนอแนะ <ul style="list-style-type: none"> • ไม่ประสงค์แสดงความคิดเห็น

ตารางที่ 7-1 (ต่อ)

ผลการสำรวจความคิดเห็นของตัวแทนหน่วยงานที่เกี่ยวข้อง

หน่วยงาน/ตำแหน่ง/ระยะเวลาดำรงตำแหน่ง	ความคิดเห็น/ข้อเสนอแนะ
8. องค์การบริหารส่วนตำบลปากพลี ตำแหน่ง เจ้าพนักงานธุรการ	<ul style="list-style-type: none"> - ท่านมีความคิดเห็นอย่างไรกับสภาพปัญหาสังคมและปัญหาสภาพแวดล้อมในปัจจุบันของชุมชนรอบที่ตั้งโครงการฯ <ul style="list-style-type: none"> • ไม่มีผลกระทบเพราะอยู่ห่างไกลจากที่ตั้งของโครงการ - การดำเนินงานของโครงการฯ ที่ผ่านมา ส่งผลให้เกิดผลดีอย่างไรบ้าง <ul style="list-style-type: none"> • ไม่ประสงค์แสดงความคิดเห็น - การดำเนินงานของโครงการฯ ที่ผ่านมา ส่งผลให้เกิดผลเสียต่อชุมชนและสภาพแวดล้อมอย่างไรบ้าง <ul style="list-style-type: none"> • ไม่ประสงค์แสดงความคิดเห็น - ท่านเคยได้รับข้อร้องเรียนจากการดำเนินงานของบริษัทฯ หรือไม่ <ul style="list-style-type: none"> • ไม่ประสงค์แสดงความคิดเห็น - ท่านคิดว่าการดำเนินงานการส่งเสริม สนับสนุนงานด้านสังคม หรือ CSR ของบริษัทฯ ต้องมีการปรับปรุงหรือไม่ อย่างไร <ul style="list-style-type: none"> • ไม่ประสงค์แสดงความคิดเห็น - ข้อเสนอแนะ <ul style="list-style-type: none"> • ไม่ประสงค์แสดงความคิดเห็น
9. ที่ทำการปกครองอำเภอเมืองปราจีนบุรี ตำแหน่ง ปลัดอำเภอ	<ul style="list-style-type: none"> - ท่านมีความคิดเห็นอย่างไรกับสภาพปัญหาสังคมและปัญหาสภาพแวดล้อมในปัจจุบันของชุมชนรอบที่ตั้งโครงการฯ <ul style="list-style-type: none"> • สภาพปัญหาของชุมชนที่ได้รับผลกระทบจากพื้นที่รอบที่ตั้งโครงการคือโรงงานมักเกิดเหตุอัคคีภัยบ่อยครั้ง - การดำเนินงานของโครงการฯ ที่ผ่านมา ส่งผลให้เกิดผลดีอย่างไรบ้าง <ul style="list-style-type: none"> • สร้างงานและสร้างรายได้ให้กับคนในชุมชน - การดำเนินงานของโครงการฯ ที่ผ่านมา ส่งผลให้เกิดผลเสียต่อชุมชนและสภาพแวดล้อมอย่างไรบ้าง <ul style="list-style-type: none"> • มีกลิ่นเหม็นที่เกิดจากเหตุเพลิงไหม้กระดาษ - ท่านเคยได้รับข้อร้องเรียนจากการดำเนินงานของบริษัทฯ หรือไม่ <ul style="list-style-type: none"> • มีข้อร้องเรียนเรื่องน้ำในแม่น้ำมีกลิ่นเหม็น - ท่านคิดว่าการดำเนินงานการส่งเสริม สนับสนุนงานด้านสังคม หรือ CSR ของบริษัทฯ ต้องมีการปรับปรุงหรือไม่ อย่างไร <ul style="list-style-type: none"> • ไม่ต้องปรับปรุงการดำเนินงานของโครงการ - ข้อเสนอแนะ <ul style="list-style-type: none"> • อยากให้โครงการจัดกิจกรรมกับชุมชนเพื่อสร้างความรัก และความสามัคคี

ตารางที่ 7-1 (ต่อ)

ผลการสำรวจความคิดเห็นของตัวแทนหน่วยงานที่เกี่ยวข้อง

หน่วยงาน/ตำแหน่ง/ระยะเวลาดำรงตำแหน่ง	ความคิดเห็น/ข้อเสนอแนะ
10. ที่ทำการปกครองอำเภอปากพลี ตำแหน่ง เจ้าพนักงานปกครองปฏิบัติการ	<ul style="list-style-type: none"> - ท่านมีความคิดเห็นอย่างไรกับสภาพปัญหาสังคมและปัญหาสภาพแวดล้อมในปัจจุบันของชุมชนรอบที่ตั้งโครงการฯ <ul style="list-style-type: none"> • ในพื้นที่ไม่มีปัญหาทั้งด้านสังคมและด้านสภาพแวดล้อม - การดำเนินงานของโครงการฯ ที่ผ่านมา ส่งผลให้เกิดผลดีอย่างไรบ้าง <ul style="list-style-type: none"> • การดำเนินโครงการที่ผ่านมามีทำให้ประชาชนในพื้นที่ได้ทราบข้อมูล รายละเอียดผลกระทบที่อาจจะเกิดขึ้น ซึ่งทำให้ประชาชนเกิดความรู้ ความเข้าใจในการดำเนินโครงการ - การดำเนินงานของโครงการฯ ที่ผ่านมา ส่งผลให้เกิดผลเสียต่อชุมชนและสภาพแวดล้อมอย่างไรบ้าง <ul style="list-style-type: none"> • ไม่ประสงค์แสดงความคิดเห็น - ท่านเคยได้รับข้อร้องเรียนจากการดำเนินงานของบริษัทฯ หรือไม่ <ul style="list-style-type: none"> • ไม่ประสงค์แสดงความคิดเห็น - ท่านคิดว่าการดำเนินงานส่งเสริม สนับสนุนงานด้านสังคม หรือ CSR ของบริษัทฯ ต้องมีการปรับปรุงหรือไม่ อย่างไร <ul style="list-style-type: none"> • ไม่ประสงค์แสดงความคิดเห็น - ข้อเสนอแนะ <ul style="list-style-type: none"> • ไม่ประสงค์แสดงความคิดเห็น
11. วัดสันทรีย์ ตำแหน่ง เจ้าอาวาส	<ul style="list-style-type: none"> - ท่านมีความคิดเห็นอย่างไรกับสภาพปัญหาสังคมและปัญหาสภาพแวดล้อมในปัจจุบันของชุมชนรอบที่ตั้งโครงการฯ <ul style="list-style-type: none"> • ไม่ได้รับผลกระทบเพราะอยู่ห่างไกลจากโครงการ - การดำเนินงานของโครงการฯ ที่ผ่านมา ส่งผลให้เกิดผลดีอย่างไรบ้าง <ul style="list-style-type: none"> • มีการจ้างงานคนในพื้นที่มากขึ้น สร้างกิจกรรมให้กับทางวัด เช่น กฐิน ผ้าป่า - การดำเนินงานของโครงการฯ ที่ผ่านมา ส่งผลให้เกิดผลเสียต่อชุมชนและสภาพแวดล้อมอย่างไรบ้าง <ul style="list-style-type: none"> • ไม่ประสงค์แสดงความคิดเห็น - ท่านเคยได้รับข้อร้องเรียนจากการดำเนินงานของบริษัทฯ หรือไม่ <ul style="list-style-type: none"> • ไม่ประสงค์แสดงความคิดเห็น - ท่านคิดว่าการดำเนินงานส่งเสริม สนับสนุนงานด้านสังคม หรือ CSR ของบริษัทฯ ต้องมีการปรับปรุงหรือไม่ อย่างไร <ul style="list-style-type: none"> • ไม่ประสงค์แสดงความคิดเห็น - ข้อเสนอแนะ <ul style="list-style-type: none"> • ไม่ประสงค์แสดงความคิดเห็น

ตารางที่ 7-1 (ต่อ)

ผลการสำรวจความคิดเห็นของตัวแทนหน่วยงานที่เกี่ยวข้อง

หน่วยงาน/ตำแหน่ง/ระยะเวลาดำรงตำแหน่ง	ความคิดเห็น/ข้อเสนอแนะ
<p>12. วัดโบสถ์</p> <p>ตำแหน่ง เจ้าอาวาสและเจ้าคณะตำบลวัดโบสถ์</p>	<ul style="list-style-type: none"> - ท่านมีความคิดเห็นอย่างไรกับสภาพปัญหาสังคมและปัญหาสภาพแวดล้อมในปัจจุบันของชุมชนรอบที่ตั้งโครงการฯ <ul style="list-style-type: none"> • ปัญหาถิ่นรบกวนบางครั้ง - การดำเนินงานของโครงการฯ ที่ผ่านมา ส่งผลให้เกิดผลดีอย่างไรบ้าง <ul style="list-style-type: none"> • มีการจ้างงานให้คนในชุมชน ทำให้รายได้เพิ่มขึ้น - การดำเนินงานของโครงการฯ ที่ผ่านมา ส่งผลให้เกิดผลเสียต่อชุมชนและสภาพแวดล้อมอย่างไรบ้าง <ul style="list-style-type: none"> • ไม่ประสงค์แสดงความคิดเห็น - ท่านเคยได้รับข้อร้องเรียนจากการดำเนินงานของบริษัทฯ หรือไม่ <ul style="list-style-type: none"> • ไม่เคยได้รับข้อร้องเรียนจากการดำเนินโครงการ - ท่านคิดว่าการดำเนินงานการส่งเสริม สนับสนุนงานด้านสังคม หรือ CSR ของบริษัทฯ ต้องมีการปรับปรุงหรือไม่ อย่างไร <ul style="list-style-type: none"> • ไม่ประสงค์แสดงความคิดเห็น - ข้อเสนอแนะ <ul style="list-style-type: none"> • อยากให้ทางบริษัทสนับสนุนการจัดผ้าป่า หรือการทอดกฐิน ปีละ 1 ครั้ง
<p>13. โรงเรียนวัดบางคาง</p> <p>ตำแหน่ง รักษาการแทนผู้อำนวยการ</p>	<ul style="list-style-type: none"> - ท่านมีความคิดเห็นอย่างไรกับสภาพปัญหาสังคมและปัญหาสภาพแวดล้อมในปัจจุบันของชุมชนรอบที่ตั้งโครงการฯ <ul style="list-style-type: none"> • ในพื้นที่ไม่มีปัญหาทั้งด้านสังคมและด้านสภาพแวดล้อม - การดำเนินงานของโครงการฯ ที่ผ่านมา ส่งผลให้เกิดผลดีอย่างไรบ้าง <ul style="list-style-type: none"> • ไม่ประสงค์แสดงความคิดเห็น - การดำเนินงานของโครงการฯ ที่ผ่านมา ส่งผลให้เกิดผลเสียต่อชุมชนและสภาพแวดล้อมอย่างไรบ้าง <ul style="list-style-type: none"> • ไม่ประสงค์แสดงความคิดเห็น - ท่านเคยได้รับข้อร้องเรียนจากการดำเนินงานของบริษัทฯ หรือไม่ <ul style="list-style-type: none"> • ไม่ประสงค์แสดงความคิดเห็น - ท่านคิดว่าการดำเนินงานการส่งเสริม สนับสนุนงานด้านสังคม หรือ CSR ของบริษัทฯ ต้องมีการปรับปรุงหรือไม่ อย่างไร <ul style="list-style-type: none"> • ไม่ประสงค์แสดงความคิดเห็น - ข้อเสนอแนะ <ul style="list-style-type: none"> • ไม่ประสงค์แสดงความคิดเห็น

ตารางที่ 7-1 (ต่อ)

ผลการสำรวจความคิดเห็นของตัวแทนหน่วยงานที่เกี่ยวข้อง

หน่วยงาน/ตำแหน่ง/ระยะเวลาดำรงตำแหน่ง	ความคิดเห็น/ข้อเสนอแนะ
14. โรงพยาบาลส่งเสริมสุขภาพตำบลวัดโบสถ์ ตำแหน่ง ผู้อำนวยการโรงพยาบาล	<ul style="list-style-type: none"> - ท่านมีความคิดเห็นอย่างไรกับสภาพปัญหาสังคมและปัญหาสภาพแวดล้อมในปัจจุบันของชุมชนรอบที่ตั้งโครงการฯ <ul style="list-style-type: none"> • สภาพปัญหาสภาพแวดล้อมที่เกิดขึ้นยังไม่พบว่าเป็นปัญหาเนื่องจากการบริหารจัดการของโครงการ - การดำเนินงานของโครงการฯ ที่ผ่านมา ส่งผลให้เกิดผลดีอย่างไรบ้าง <ul style="list-style-type: none"> • คนในชุมชนมีงาน มีรายได้จากการจ้างงานในพื้นที่ - การดำเนินงานของโครงการฯ ที่ผ่านมา ส่งผลให้เกิดผลเสียต่อชุมชนและสภาพแวดล้อมอย่างไรบ้าง <ul style="list-style-type: none"> • ยังไม่พบผลเสียหรือผลกระทบที่มีความรุนแรงและเกิดความเสียหายกับชุมชนหรือทำให้คนในชุมชนได้รับความเดือดร้อน - ท่านเคยได้รับข้อร้องเรียนจากการดำเนินงานของบริษัทฯ หรือไม่ <ul style="list-style-type: none"> • ไม่เคยได้รับข้อร้องเรียนจากการดำเนินโครงการ - ท่านคิดว่าการดำเนินการส่งเสริม สนับสนุนงานด้านสังคม หรือ CSR ของบริษัทฯ ต้องมีการปรับปรุงหรือไม่ อย่างไร <ul style="list-style-type: none"> • ไม่ประสงค์แสดงความคิดเห็น - ข้อเสนอแนะ <ul style="list-style-type: none"> • ไม่ประสงค์แสดงความคิดเห็น
15. โรงพยาบาลส่งเสริมสุขภาพตำบลสันทราย ตำแหน่ง พยาบาลวิชาชีพชำนาญการ	<ul style="list-style-type: none"> - ท่านมีความคิดเห็นอย่างไรกับสภาพปัญหาสังคมและปัญหาสภาพแวดล้อมในปัจจุบันของชุมชนรอบที่ตั้งโครงการฯ <ul style="list-style-type: none"> • มีปัญหาด้านสภาพแวดล้อม ได้แก่ ฝุ่นละอองทำให้ประชาชนมารักษาเกี่ยวกับโรคผิวหนังอยู่บ่อยครั้ง - การดำเนินงานของโครงการฯ ที่ผ่านมา ส่งผลให้เกิดผลดีอย่างไรบ้าง <ul style="list-style-type: none"> • ไม่เคยได้รับข้อร้องเรียนจากการดำเนินโครงการ - การดำเนินงานของโครงการฯ ที่ผ่านมา ส่งผลให้เกิดผลเสียต่อชุมชนและสภาพแวดล้อมอย่างไรบ้าง <ul style="list-style-type: none"> • ปัญหาฝุ่นละออง - ท่านเคยได้รับข้อร้องเรียนจากการดำเนินงานของบริษัทฯ หรือไม่ <ul style="list-style-type: none"> • ไม่ประสงค์แสดงความคิดเห็น - ท่านคิดว่าการดำเนินการส่งเสริม สนับสนุนงานด้านสังคม หรือ CSR ของบริษัทฯ ต้องมีการปรับปรุงหรือไม่ อย่างไร <ul style="list-style-type: none"> • ไม่ประสงค์แสดงความคิดเห็น - ข้อเสนอแนะ <ul style="list-style-type: none"> • ไม่ประสงค์แสดงความคิดเห็น

ที่มา : รวบรวมโดยบริษัท กรีนเนอร์ คอนซัลแทนท์ จำกัด, 2566

2) ข้อมูลทั่วไปเกี่ยวกับชุมชนในพื้นที่ที่รับผิดชอบ

ผู้ให้สัมภาษณ์ทั้งหมด ระบุว่า ประชาชนส่วนใหญ่อาศัยอยู่ในพื้นที่ตั้งแต่เกิด ส่วนการประกอบอาชีพ ผู้ให้สัมภาษณ์ส่วนใหญ่ (ร้อยละ 74.2) ระบุว่า ประชาชนส่วนใหญ่ประกอบอาชีพเกษตรกร รองลงมา (ร้อยละ 23.6) ระบุว่า ประชาชนส่วนใหญ่ประกอบอาชีพรับจ้างทั่วไป สำหรับความเพียงพอของระบบสาธารณูปโภค (ไฟฟ้า/ประปา/ถนน) ผู้ให้สัมภาษณ์ส่วนใหญ่ (ร้อยละ 94.4) ระบุว่า มีความเพียงพอ รองลงมา (ร้อยละ 3.4) ระบุว่า ค่อนข้างเพียงพอ

3) สุขภาพอนามัยและสาธารณูปโภคในชุมชนในพื้นที่รับผิดชอบของผู้นำชุมชน

ผู้ให้สัมภาษณ์ส่วนใหญ่ (ร้อยละ 94.5) ระบุว่า ในช่วง 1 ปีที่ผ่านมาประชาชนในพื้นที่เคยประสบปัญหาการเจ็บป่วย (ร้อยละ 48.2) ระบุว่า ป่วยด้วยโรคไข้หวัด รองลงมา (ร้อยละ 30.6) ระบุว่า ป่วยด้วยโรคเบาหวาน-ความดัน ผู้ให้สัมภาษณ์ส่วนใหญ่ (ร้อยละ 55.1) ระบุว่า ประชาชนจะเข้ารับการรักษาที่โรงพยาบาลประจำจังหวัด รองลงมา (ร้อยละ 42.7) ระบุว่า ประชาชนจะเข้ารับการรักษาที่โรงพยาบาลประจำอำเภอ สำหรับการให้บริการด้านสาธารณสุขในปัจจุบัน ผู้ให้สัมภาษณ์ทั้งหมด ระบุว่า มีความเพียงพอต่อการให้บริการแก่ประชาชน ด้านสุขภาพจิต ผู้ให้สัมภาษณ์เกือบทั้งหมด (ร้อยละ 85.4) ระบุว่า ประชาชนในพื้นที่ไม่มีความเครียด ส่วนที่เหลือ (ร้อยละ 14.6) ระบุว่า ประชาชนในพื้นที่มีความเครียด โดยผู้ให้สัมภาษณ์ส่วนใหญ่ มีความเครียดจากปัญหามลภาวะสิ่งแวดล้อม เช่น ฝุ่นละออง ควันและเขม่า และปัญหากลืนรบกวน

ด้านสาธารณูปโภคภายในชุมชน ผู้ให้สัมภาษณ์เกือบทั้งหมด (ร้อยละ 98.9) ระบุว่า แหล่งน้ำบริโภค (น้ำดื่ม) ในครัวเรือนของประชาชนส่วนใหญ่ คือ ชื่อน้ำดื่มบรรจุขวด/ถังมาบริโภค ส่วนที่เหลือ (ร้อยละ 1.1) ระบุว่า ประชาชนส่วนใหญ่บริโภคน้ำประปา ซึ่งผู้ให้สัมภาษณ์เกือบทั้งหมด (ร้อยละ 98.9) ระบุว่า ประชาชนส่วนใหญ่ไม่มีการปรับปรุงคุณภาพน้ำก่อนนำมาดื่ม สำหรับแหล่งน้ำอุปโภค (น้ำสำหรับซักล้าง น้ำใช้) ที่ใช้ในครัวเรือน พบว่า ผู้ให้สัมภาษณ์ส่วนใหญ่ (ร้อยละ 93.3) ระบุว่า ประชาชนส่วนใหญ่ใช้น้ำประปาเป็นแหล่งน้ำอุปโภค ส่วนที่เหลือ (ร้อยละ 6.7) ระบุว่า ประชาชนส่วนใหญ่ใช้น้ำจากแม่น้ำ/ลำคลองสำหรับอุปโภค โดยผู้ให้สัมภาษณ์เกือบทั้งหมด (ร้อยละ 97.8) ระบุว่า ประชาชนส่วนใหญ่ไม่มีการปรับปรุงคุณภาพน้ำก่อนนำมาอุปโภค รองลงมา (ร้อยละ 2.2) ระบุว่า ประชาชนส่วนใหญ่มีการปรับปรุงคุณภาพน้ำด้วยวิธีการตกตะกอนด้วยสารส้มก่อนนำมาอุปโภค ด้านแหล่งน้ำเพื่อการเกษตร ผู้ให้สัมภาษณ์เกินครึ่ง (ร้อยละ 58.1) ระบุว่า เกษตรกรส่วนใหญ่ใช้น้ำประปาในภาคการเกษตร รองลงมา (ร้อยละ 25.6) ระบุว่า ประชาชนส่วนใหญ่ใช้น้ำบ่อ/น้ำบาดาลในภาคการเกษตร ด้านปัญหาการใช้น้ำเพื่อผู้ให้สัมภาษณ์เกินครึ่ง (ร้อยละ 50.6) ระบุว่า ไม่มีปัญหาเกี่ยวกับแหล่งน้ำในภาคเกษตรกรรม รองลงมา (ร้อยละ 30.3) ระบุว่า ปริมาณน้ำไม่เพียงพอในช่วงเดือน เมษายน-พฤษภาคม ส่วนการกำจัดน้ำเสีย/น้ำทิ้งของชุมชน ผู้ให้สัมภาษณ์ส่วนใหญ่ (ร้อยละ 98.9) ระบุว่า ครัวเรือนในชุมชนระบายน้ำลงคลอง/แหล่งน้ำธรรมชาติ รองลงมา (ร้อยละ 1.1) ระบุว่า ครัวเรือนในชุมชนทิ้งน้ำลงพื้นดิน/พื้นที่โล่ง ด้านการกำจัดขยะ/มูลฝอยของชุมชน ผู้ให้สัมภาษณ์ (ร้อยละ 57.3) ระบุว่า ครัวเรือนในชุมชนใช้วิธีการเผา รองลงมา (ร้อยละ 27.0) ระบุว่า ครัวเรือนในชุมชนจะขุดหลุมแล้วฝังในบริเวณบ้าน ด้านปัญหาเกี่ยวกับการใช้ไฟฟ้าในครัวเรือน ผู้ให้สัมภาษณ์ทั้งหมด ระบุว่า ครัวเรือนในพื้นที่ไม่มีปัญหาด้านการใช้ไฟฟ้า ส่วนด้านปัญหาการคมนาคมในพื้นที่ ผู้ให้สัมภาษณ์เกือบทั้งหมด (ร้อยละ 93.3) ระบุว่า ไม่มีปัญหาการคมนาคม ส่วนที่เหลือ (ร้อยละ 6.7) ระบุว่า ถนนในพื้นที่ชำรุด/และบางช่วงอยู่ระหว่างการก่อสร้าง

4) สภาพแวดล้อมในปัจจุบันของชุมชน

(ก) ความเดือดร้อน/ความรำคาญด้านสิ่งแวดล้อมที่ได้รับในปัจจุบัน เมื่อพิจารณาสัดส่วนการได้รับผลกระทบจากสภาพแวดล้อมในชุมชนสามอันดับแรก พบว่า ผู้ให้สัมภาษณ์ (ร้อยละ 34.8) ได้รับผลกระทบด้านฝุ่นละออง ซึ่งได้รับผลกระทบอยู่ในระดับปานกลาง ($\bar{X} = 2.94$, S.D. = 0.442) รองลงมา ผู้ให้สัมภาษณ์ (ร้อยละ 32.6) ได้รับผลกระทบด้านควัน/เขม่า ซึ่งได้รับผลกระทบอยู่ในระดับปานกลาง ($\bar{X} = 2.76$, S.D. = 0.511) และผู้ให้สัมภาษณ์ (ร้อยละ 27.0) ได้รับผลกระทบด้านกลิ่นรบกวน ซึ่งได้รับผลกระทบอยู่ในระดับน้อยมาก ($\bar{X} = 2.50$, S.D. = 0.659) ตามลำดับ

(ข) ปัญหาของชุมชนและความปลอดภัยในชีวิตและทรัพย์สิน เมื่อพิจารณาสัดส่วนการได้รับผลกระทบจากปัญหาในชุมชนสามอันดับแรก พบว่า ผู้ให้สัมภาษณ์ (ร้อยละ 14.6) ระบุว่า ได้รับผลกระทบด้านการจับกุมเรื่องยาเสพติด ซึ่งได้รับผลกระทบอยู่ในระดับน้อย ($\bar{X} = 1.62$, S.D. = 0.650) รองลงมา ผู้ให้สัมภาษณ์ (ร้อยละ 10.1) ระบุว่า ได้รับผลกระทบด้านการมีคนว่างงานในชุมชน ซึ่งได้รับผลกระทบอยู่ในระดับน้อย ($\bar{X} = 1.56$, S.D. = 0.527) และผู้ให้สัมภาษณ์ (ร้อยละ 7.9) ระบุว่า ได้รับผลกระทบด้านการลักขโมย/ปล้น/จี้ ด้านการทะเลาะวิวาท ชกต่อย ซึ่งได้รับผลกระทบอยู่ในระดับน้อย ($\bar{X} = 1.29$, S.D. = 0.000) ตามลำดับ

5) การรับรู้ข้อมูลข่าวสาร และการมีส่วนร่วมของโครงการ

การรับทราบข้อมูลข่าวสารการดำเนินโครงการ ผู้ให้สัมภาษณ์เกือบทั้งหมด (ร้อยละ 96.6) ระบุว่า เคยรับทราบเกี่ยวกับการดำเนินโครงการมาก่อน ซึ่งผู้ให้สัมภาษณ์ที่เคยรับทราบเกี่ยวกับการดำเนินโครงการมาก่อนส่วนใหญ่ (ร้อยละ 80.9) ระบุว่า ทราบข้อมูลจากการประชาสัมพันธ์ของเจ้าหน้าที่ของโครงการ (ร้อยละ 14.6) ระบุว่า ทราบข้อมูลจากผู้นำชุมชน ด้านการเข้าร่วมกิจกรรมกับชุมชน ผู้ให้สัมภาษณ์ส่วนใหญ่ (ร้อยละ 51.7) ระบุว่า บริษัทฯ ไม่เคยเข้าร่วมกิจกรรมกับชุมชน ส่วนที่เหลือ (ร้อยละ 48.3) ระบุว่า บริษัทฯ เคยเข้าร่วมกิจกรรมกับชุมชน ได้แก่ การสนับสนุนประเพณีท้องถิ่น และการแจกน้ำดื่ม ด้านการประชาสัมพันธ์ข้อมูลข่าวสาร ผู้ให้สัมภาษณ์เกือบทั้งหมด (ร้อยละ 95.5) ระบุว่า ต้องการให้ประชาสัมพันธ์ข้อมูลผ่านผู้นำชุมชน รองลงมา (ร้อยละ 4.5) ระบุว่า ต้องการให้ประชาสัมพันธ์ข้อมูลข่าวสารโดยทางโครงการลงพื้นที่ประชาสัมพันธ์ โดยข้อมูลที่ต้องการทราบจากโครงการ ผู้ให้สัมภาษณ์ (ร้อยละ 49.1) ระบุว่า ต้องการทราบข้อมูลด้านการจัดกิจกรรมการมีส่วนร่วมของบริษัทฯ กับชุมชน รองลงมา (ร้อยละ 25.7) ระบุว่า ต้องการทราบข้อมูลด้านประโยชน์ของโครงการฯ ต่อชุมชน ด้านความถี่ที่ต้องการทราบข้อมูลข่าวสาร ผู้ให้สัมภาษณ์ส่วนใหญ่ (ร้อยละ 94.4) ระบุว่า ต้องการทราบข้อมูลข่าวสาร 6 เดือน/ครั้ง รองลงมา (ร้อยละ 5.6) ระบุว่า ต้องการทราบข่าวสาร 3 เดือน/ครั้ง

6) ความเชื่อมั่นและความต้องการของชุมชน

ด้านความเชื่อมั่นต่อโครงการ ผู้ให้สัมภาษณ์เกือบทั้งหมด (ร้อยละ 77.5) มีความเชื่อมั่นในการดำเนินงานของโครงการอยู่ในระดับมาก เพราะ ในการบริหารจัดการของโครงการ ไม่เคยได้รับผลกระทบจากการดำเนินโครงการ และมีความเชื่อมั่นด้านการจัดการสิ่งแวดล้อมของโครงการ รองลงมา (ร้อยละ 15.7) มีความเชื่อมั่นอยู่ในระดับปานกลาง เพราะ โครงการมีการจัดการที่ดี ซึ่งถ้าหากโครงการมีการจัดกิจกรรมต่างๆ ที่เป็นประโยชน์ต่อชุมชนหรือส่วนรวม ผู้ให้สัมภาษณ์ทั้งหมด ระบุว่า ยินดีเข้าร่วมกิจกรรมต่างๆ เพราะ ทำให้เกิดการมีส่วนร่วมระหว่างชุมชนกับโครงการ และเป็นประโยชน์ต่อชุมชนส่วนรวม ด้านความต้องการให้โครงการจัดกิจกรรมร่วมกับชุมชนหรือสนับสนุนกิจกรรม ผู้ให้สัมภาษณ์ส่วนใหญ่ (ร้อยละ 60.7) ระบุว่า ต้องการให้โครงการสนับสนุนด้านการศึกษา เช่นทุนการศึกษา มอบอุปกรณ์ รองลงมา (ร้อยละ 19.1) ระบุว่า ต้องการให้โครงการสนับสนุนด้านสุขภาพอนามัยของชุมชน

7) ความคิดเห็นต่อการดำเนินโครงการ

(ก) ระดับความพึงพอใจต่อการดูแลสังคมของโครงการในด้านต่างๆ เมื่อพิจารณาส่วนความพึงพอใจสามอันดับแรก พบว่า ผู้ให้สัมภาษณ์มีความพึงพอใจเป็นอันดับแรก คือ ด้านการเปิดเผยข้อมูลโครงการโปร่งใส ซึ่งมีความพึงพอใจอยู่ในระดับปานกลาง ($\bar{X} = 3.00$, S.D. = 0.000) รองลงมา คือ การประชาสัมพันธ์ข้อมูลข่าวสารเกี่ยวกับโครงการ ซึ่งมีความพึงพอใจอยู่ในระดับปานกลาง ($\bar{X} = 3.01$, S.D. = 0.184) และ ด้านความพึงพอใจต่อการปฏิบัติตามมาตรการและการดูแลสังคม ซึ่งมีความพึงพอใจอยู่ในระดับปานกลาง ($\bar{X} = 3.06$, S.D. = 0.232) ตามลำดับ

(ข) ด้านความคิดเห็นต่อระดับการเป็นองค์กรที่สามารถดูแลสังคม ผู้ให้สัมภาษณ์เกือบทั้งหมด (ร้อยละ 85.4) ระบุว่า บริษัทฯ เป็นองค์กรที่สามารถดูแลสังคมได้ในระดับมาก ส่วนที่เหลือ (ร้อยละ 14.6) ระบุว่า บริษัทฯ เป็นองค์กรที่สามารถดูแลสังคมได้ในระดับปานกลาง ด้านการเปรียบเทียบถึงผลดีและผลเสียที่ได้รับจากการดำเนินโครงการ ผู้ให้สัมภาษณ์เกือบทั้งหมด (ร้อยละ 77.5) ระบุว่า การดำเนินโครงการฯ ส่งผลดีมากกว่าผลเสีย รองลงมา (ร้อยละ 20.2) ระบุว่า การดำเนินโครงการฯ ส่งผลดีเท่ากับผลเสีย

(ค) ประโยชน์ที่ได้รับจากการดำเนินโครงการฯ เมื่อพิจารณาส่วนการได้รับประโยชน์สามอันดับแรก พบว่า ผู้ให้สัมภาษณ์เกือบทั้งหมด (ร้อยละ 97.8) ระบุว่า ได้รับประโยชน์ด้านการพัฒนาระบบสาธารณูปโภค เช่น ไฟฟ้า ประปา ถนน ซึ่งได้รับประโยชน์อยู่ในระดับปานกลาง ($\bar{X} = 3.00$, S.D. = 0.151) รองลงมา ผู้ให้สัมภาษณ์เกือบทั้งหมด (ร้อยละ 96.9) ระบุว่า ได้รับประโยชน์ด้านการสนับสนุนด้านการศึกษา ซึ่งได้รับประโยชน์อยู่ในระดับปานกลาง ($\bar{X} = 3.01$, S.D. = 0.184) และ ผู้ให้สัมภาษณ์ส่วนใหญ่ (ร้อยละ 94.4) ระบุว่า ได้รับประโยชน์ด้านสนับสนุนกิจกรรม/ประเพณี วัฒนธรรมของชุมชน ซึ่งได้รับประโยชน์อยู่ในระดับปานกลาง ($\bar{X} = 3.03$, S.D. = 0.236) ตามลำดับ

8) ข้อเสนอแนะต่อโครงการเพิ่มเติม

- อยากให้มีการจัดกิจกรรมร่วมกับชุมชน, ทางพุทธศาสนา เช่น ถวาย-ผ้าป่า และวันสำคัญ
- อยากให้มีการช่วยทุนการศึกษาของเด็กนักเรียนในชุมชน
- อยากให้มีการจ้างงานโดยเลือกแรงงานเป็นคนในชุมชน
- อยากให้โครงการปฏิบัติตามมาตรการด้านสิ่งแวดล้อมอย่างเคร่งครัด
- อยากให้มีการช่วยเหลือผู้สูงอายุ ผู้ป่วยติดเตียง
- อยากให้มีการจัดตั้งกองทุนพัฒนาชุมชน และจัดตั้งศูนย์ตรวจสุขภาพคนในชุมชน

(3) ผลการสำรวจความคิดเห็นในระดับประชาชน

การศึกษาสภาพทางเศรษฐกิจ-สังคมและความคิดเห็นของตัวแทนครัวเรือน โดยทำการศึกษาชุมชนรอบพื้นที่โครงการในรัศมี 5 กิโลเมตร จำนวน 377 ตัวอย่าง ผลการสำรวจฯ แสดงดังเอกสารแนบ 4 และได้สรุปผลการศึกษา ดังนี้

1) ข้อมูลทั่วไป

ผู้ให้สัมภาษณ์เกินครึ่ง (ร้อยละ 57.6) เป็นเพศหญิง และ (ร้อยละ 42.4) เป็นเพศชาย ส่วนอายุผู้ให้สัมภาษณ์ (ร้อยละ 34.0) มีอายุมากกว่า 60 ปีขึ้นไป รองลงมา (ร้อยละ 27.1) มีอายุ 51-60 ปี โดยผู้ให้สัมภาษณ์เกือบทั้งหมด (ร้อยละ 99.7) นับถือศาสนาพุทธ ด้านการศึกษา ผู้ให้สัมภาษณ์เกือบครึ่ง (ร้อยละ 49.9) ระบุว่า มีการศึกษาอยู่ในระดับประถมศึกษา รองลงมา (ร้อยละ 14.6) ระบุว่า มีการศึกษาอยู่ในระดับมัธยมศึกษาตอนปลาย/ปวช. ระยะเวลาในการอยู่อาศัยในชุมชน ผู้ให้สัมภาษณ์เกือบทั้งหมด (ร้อยละ 85.4) ระบุว่า อาศัยอยู่ในพื้นที่ตั้งแต่เกิด ส่วนที่เหลือ (ร้อยละ 14.6) ระบุว่า ย้ายมาจากที่อื่น โดยผู้ที่ย้ายมาจากที่อื่น (ร้อยละ 30.9) ระบุว่า ย้ายมาเป็นระยะเวลา 6-10 ปี รองลงมา (ร้อยละ 27.3) ย้ายมาเป็นระยะเวลา 1-5 ปี ส่วนสาเหตุที่ย้ายมา ผู้ให้สัมภาษณ์ (ร้อยละ 43.6) ระบุว่า ย้ายมาเพื่อแต่งงาน/สร้างครอบครัว รองลงมา (ร้อยละ 40.0) ระบุว่า ย้ายมาเพื่อประกอบอาชีพ

2) สภาพเศรษฐกิจ

ด้านการประกอบอาชีพ ผู้ให้สัมภาษณ์ (ร้อยละ 26.8) ระบุว่า ประกอบอาชีพรับจ้างทั่วไป รองลงมา (ร้อยละ 23.6) ระบุว่า ประกอบอาชีพเป็นพ่อบ้าน/แม่บ้าน ส่วนด้านอาชีพรอง ผู้ให้สัมภาษณ์ส่วนใหญ่ (ร้อยละ 95.5) ระบุว่า ไม่มีอาชีพรอง รองลงมา (ร้อยละ 4.5) ระบุว่า มีอาชีพรอง คือ อาชีพเกษตรกรรม/ทำผักสวนครัว สำหรับรายได้ในปัจจุบัน ผู้ให้สัมภาษณ์ (ร้อยละ 46.2) มีรายได้ต่อเดือนระหว่าง 10,001-20,000 บาท รองลงมา (ร้อยละ 29.7) มีรายได้ต่อเดือนต่ำกว่า 10,000 บาท ด้านความเพียงพอของรายได้ ผู้ให้สัมภาษณ์ (ร้อยละ 49.3) ระบุว่า มีรายได้เพียงพอแต่ไม่มีเหลือออม รองลงมา (ร้อยละ 32.6) ระบุว่า มีรายได้เพียงพอ และมีเหลือออม

3) อนามัยสิ่งแวดล้อมและสาธารณสุขในชุมชน

ผู้ให้สัมภาษณ์ส่วนใหญ่ (ร้อยละ 68.2) ระบุว่า ในช่วง 1 ปีที่ผ่านมาไม่เคยประสบปัญหาการเจ็บป่วย ส่วน (ร้อยละ 31.8) ระบุว่า เคยได้รับการเจ็บป่วย (ร้อยละ 36.7) ระบุว่า ป่วยด้วยโรคไข้หวัด รองลงมา (ร้อยละ 26.7) ระบุว่า ป่วยด้วยโรคความดัน/เกี่ยวกับระบบไหลเวียนเลือด ส่วนสาเหตุที่ผู้ให้สัมภาษณ์มองว่าทำให้เกิดการเจ็บป่วย (ร้อยละ 61.7) มองว่า เกิดจากโรคประจำตัว/ระบบร่างกายบกพร่อง ด้านการรักษาพยาบาลเมื่อเจ็บป่วย ผู้ให้สัมภาษณ์ส่วนใหญ่ (ร้อยละ 39.2) ระบุว่า ประชาชนจะเข้ารับการรักษาที่โรงพยาบาลประจำจังหวัด รองลงมา (ร้อยละ 30.0) ระบุว่า ประชาชนจะเข้ารับการรักษาที่โรงพยาบาลประจำอำเภอ สำหรับความเพียงพอต่อการให้บริการด้านสาธารณสุขในปัจจุบัน ผู้ให้สัมภาษณ์เกือบทั้งหมด (ร้อยละ 97.5) ระบุว่า การให้บริการด้านสาธารณสุขมีความเพียงพอ

ด้านสาธารณสุขภายในชุมชน พบว่า แหล่งน้ำบริโภค (น้ำดื่ม) ในครัวเรือน ผู้ให้สัมภาษณ์เกือบทั้งหมด (ร้อยละ 95.2) ระบุว่า ชื่อน้ำดื่มบรรจุถัง/ขวดมาบริโภค รองลงมา (ร้อยละ 1.9) ระบุว่า ใช้น้ำประปาจากหมู่บ้านและการประปาส่วนภูมิภาค สำหรับบริโภค ซึ่งผู้ให้สัมภาษณ์เกือบทั้งหมด (ร้อยละ 97.9) ระบุว่า ไม่ได้มีการปรับปรุงคุณภาพน้ำก่อนนำน้ำมาบริโภค รองลงมา (ร้อยละ 1.6) ระบุว่า ปรับปรุงคุณภาพน้ำด้วยวิธีการกรองก่อนนำน้ำมาบริโภค ซึ่งผู้ให้สัมภาษณ์ทั้งหมด ระบุว่า น้ำบริโภคมีเพียงพอตลอดทั้งปี สำหรับแหล่งน้ำอุปโภค (น้ำสำหรับซัก ล้าง น้ำใช้) ในครัวเรือน พบว่า ผู้ให้สัมภาษณ์เกือบทั้งหมด (ร้อยละ 91.5) ระบุว่า ใช้น้ำประปาหมู่บ้านและการประปาส่วนภูมิภาคสำหรับอุปโภค รองลงมา (ร้อยละ 5.8) ระบุว่า ใช้น้ำในแม่น้ำ/ลำคลองสำหรับอุปโภค ซึ่งผู้ให้สัมภาษณ์เกือบทั้งหมด (ร้อยละ 93.6) ระบุว่า ไม่มีการปรับปรุงคุณภาพน้ำก่อนนำน้ำมาอุปโภค รองลงมา (ร้อยละ 1.9) ระบุว่า มีการปรับปรุงคุณภาพน้ำด้วยวิธีการตกตะกอนด้วยสารส้มก่อนนำน้ำมาอุปโภค ด้านความเพียงพอ ผู้ให้สัมภาษณ์เกือบทั้งหมด (ร้อยละ 99.7) ระบุว่า มีน้ำสำหรับอุปโภคเพียงพอตลอดทั้งปี ส่วนที่เหลือ (ร้อยละ 0.3) ระบุว่า มีปัญหาน้ำขุ่น ด้านน้ำใช้เพื่อการเกษตร ผู้ให้สัมภาษณ์ส่วนใหญ่ (ร้อยละ 62.0) ระบุว่า เกษตรกรใช้น้ำฝนสำหรับการเกษตร ส่วนที่เหลือ (ร้อยละ 22.2) ระบุว่า เกษตรกรใช้น้ำในแม่น้ำ/ลำคลอง/ห้วย สำหรับการเกษตร โดยผู้ให้สัมภาษณ์เกินครึ่ง (ร้อยละ 56.0) ระบุว่า ไม่มีปัญหาเกี่ยวกับน้ำสำหรับการเกษตร จะมีเพียง (ร้อยละ 22.0) ที่ระบุว่า น้ำสำหรับการเกษตรไม่เพียงพอในช่วงเดือนเมษายน-พฤษภาคม ด้านการกักตุนน้ำเสีย/น้ำทิ้งของครัวเรือน ผู้ให้สัมภาษณ์ส่วนใหญ่ (ร้อยละ 67.9) ระบุว่า กักตุนน้ำเสียด้วยการระบายลงดิน/ที่โล่ง รองลงมา (ร้อยละ 15.1) ระบุว่า ระบายลงท่อระบายน้ำเทศบาล/อบต. ด้านการกำจัดขยะ/มูลฝอยของครัวเรือน ผู้ให้สัมภาษณ์ (ร้อยละ 45.9) ระบุว่า ทิ้งถังขยะของเทศบาลหรืออบต. รองลงมา (ร้อยละ 45.6) ระบุว่า ใช้วิธีการเผา ด้านปัญหาการใช้ไฟฟ้า ผู้ให้สัมภาษณ์เกือบทั้งหมด (ร้อยละ 98.9) ระบุว่า ในพื้นที่ไม่มีปัญหาด้านการใช้ไฟฟ้า ส่วนที่เหลือ (ร้อยละ 1.1) ระบุว่า มีปัญหาไฟตก/ไฟดับ ด้านปัญหาการคมนาคม ผู้ให้สัมภาษณ์เกือบทั้งหมด (ร้อยละ 98.4) ระบุว่า ในพื้นที่ไม่มีปัญหาด้านการคมนาคม ส่วนที่เหลือ (ร้อยละ 1.6) ระบุว่า ถนนในพื้นที่เป็นหลุม

4) สภาพแวดล้อมในปัจจุบันของชุมชน

(ก) ปัญหาความเดือดร้อน/ความรำคาญด้านสิ่งแวดล้อมที่ได้รับในปัจจุบัน สภาพแวดล้อมของชุมชนในรอบ 5 ปีที่ผ่านมา ผู้ให้สัมภาษณ์ส่วนใหญ่ (ร้อยละ 71.6) ระบุว่า สภาพแวดล้อมไม่เปลี่ยนแปลง รองลงมา (ร้อยละ 28.4) ระบุว่า สภาพแวดล้อมมีการเปลี่ยนแปลง คือ มีการพัฒนาของชุมชนมากขึ้น มีการจราจรหนาแน่นขึ้น รวมถึงสภาพอากาศที่ร้อน ซึ่งเมื่อพิจารณาสัดส่วนการได้รับผลกระทบจากสภาพแวดล้อมในชุมชนสามอันดับแรก พบว่า ผู้ให้สัมภาษณ์ (ร้อยละ 27.9) ระบุว่า ได้รับผลกระทบด้านฝุ่นละออง ซึ่งได้รับผลกระทบอยู่ในระดับน้อย ($\bar{X} = 2.09$, S.D. = 0.810) รองลงมา ผู้ให้สัมภาษณ์ (ร้อยละ 18.8) ได้รับผลกระทบด้านควัน/เขม่า ซึ่งได้รับผลกระทบอยู่ในระดับน้อย ($\bar{X} = 1.99$, S.D. = 0.784) และ ผู้ให้สัมภาษณ์ (ร้อยละ 18.0) ได้รับผลกระทบด้านเสียงดัง ซึ่งได้รับผลกระทบอยู่ในระดับน้อย ($\bar{X} = 2.16$, S.D. = 0.971) ตามลำดับ

(ข) ปัญหาของชุมชนและความปลอดภัยในชีวิตและทรัพย์สิน เมื่อพิจารณาสัดส่วนการได้รับผลกระทบจากปัญหาในชุมชนสามอันดับแรก พบว่า ผู้ให้สัมภาษณ์ (ร้อยละ 22.8) ได้รับผลกระทบด้านการจับกุมเรื่องยาเสพติด ซึ่งได้รับผลกระทบอยู่ในระดับน้อย ($\bar{X} = 1.87$, S.D. = 0.918) รองลงมา ผู้ให้สัมภาษณ์ (ร้อยละ 21.5) ได้รับผลกระทบเนื่องจากมีคดียาเสพติดในชุมชน ซึ่งได้รับผลกระทบอยู่ในระดับน้อย ($\bar{X} = 1.57$, S.D. = 0.724) และ ผู้ให้สัมภาษณ์ (ร้อยละ 20.2) ได้รับผลกระทบเนื่องจากมีผู้สูงอายุ/คนพิการที่ไม่ได้รับการดูแล ซึ่งได้รับผลกระทบอยู่ในระดับน้อย ($\bar{X} = 11.74$, S.D. = 0.870) ตามลำดับ

5) การรับรู้ข้อมูลข่าวสาร และการมีส่วนร่วมของโครงการ

การรับทราบข้อมูลข่าวสารเกี่ยวกับการดำเนินโครงการในรอบปีที่ผ่านมา ผู้ให้สัมภาษณ์ส่วนใหญ่ (ร้อยละ 69.5) ระบุว่า เคยรู้จัก/เคยทราบข่าวสารจากโครงการ โดยผู้ที่ได้รับทราบข่าวสาร (ร้อยละ 59.9) ระบุว่า ทราบข่าวจากเพื่อนบ้านเล่าให้ฟัง รองลงมา (ร้อยละ 17.6) ระบุว่า ทราบข่าวมาจากการประชาสัมพันธ์ของเจ้าหน้าที่ของโครงการ สำหรับการมีส่วนร่วมของโครงการกับชุมชน ผู้ให้สัมภาษณ์เกือบทั้งหมด (ร้อยละ 89.9) ระบุว่า ไม่เคยเข้าร่วมกิจกรรมกับโครงการ/ไม่ทราบข้อมูล ส่วนที่เหลือ (ร้อยละ 10.1) ระบุว่า บริษัทเคยเข้าร่วมกิจกรรมกับชุมชน ได้แก่ เข้าร่วมกิจกรรมประจำปี/ประเพณีของท้องถิ่น ด้านการประชาสัมพันธ์ข้อมูลข่าวสาร ผู้ให้สัมภาษณ์เกือบทั้งหมด (ร้อยละ 74.3) ระบุว่า ต้องการให้ประชาสัมพันธ์ข่าวสารผ่านผู้นำชุมชน รองลงมา (ร้อยละ 14.3) ระบุว่า ต้องการให้ประชาสัมพันธ์ผ่านโครงการลงพื้นที่ประชาสัมพันธ์ โดยข่าวสารที่ต้องการรับทราบมากที่สุด ผู้ให้สัมภาษณ์ (ร้อยละ 38.0) ระบุว่า ต้องการให้มีการจัดกิจกรรมการมีส่วนร่วมของบริษัทฯ กับชุมชน รองลงมา (ร้อยละ 30.3) ระบุว่า ต้องการให้แจ้งข่าวเกี่ยวกับมาตรการป้องกัน และลดผลกระทบต่อชุมชน ด้านความถี่ของการทราบข้อมูลข่าวสาร ผู้ให้สัมภาษณ์ (ร้อยละ 41.9) ระบุว่า ให้แจ้งข่าวสาร 6 เดือน/ครั้ง รองลงมา (ร้อยละ 33.4) ระบุว่า ให้แจ้งข่าวสารประมาณ 6 เดือน/ครั้ง

6) ความเชื่อมั่นและความต้องการของชุมชน

ด้านความเชื่อมั่นต่อโครงการฯ ผู้ให้สัมภาษณ์ส่วนใหญ่ (ร้อยละ 57.6) ระบุว่า มีความเชื่อมั่นในการดำเนินงานของโครงการฯ อยู่ในระดับปานกลาง เนื่องจาก ไม่เคยได้รับผลกระทบจากการดำเนินโครงการฯ ไม่รู้สึกห่วงกังวลถึงผลกระทบจากการดำเนินโครงการฯ และเชื่อมั่นในระบบการจัดการของโครงการฯ รองลงมา (ร้อยละ 32.1) ระบุว่า มีความเชื่อมั่นอยู่ในระดับมาก เนื่องจาก โครงการมีการจัดการที่ดี และไม่เคยได้รับผลกระทบจากการดำเนินโครงการฯ ซึ่งถ้าหากโครงการมีการจัดกิจกรรมต่างๆ ที่เป็นประโยชน์ต่อชุมชน หรือส่วนรวม ผู้ให้สัมภาษณ์ (ร้อยละ 87.3) ระบุว่า ยินดีเข้าร่วมกิจกรรมต่างๆ เพราะ เป็นประโยชน์ต่อชุมชน และส่วนรวม และทำให้ทราบข้อมูลข่าวสารจากโครงการฯ รองลงมา (ร้อยละ 12.7) ระบุว่า ไม่สะดวกเข้าร่วมกิจกรรมของโครงการฯ เนื่องจากไม่มีเวลาว่าง ด้านการจัดกิจกรรมหรือสนับสนุนกิจกรรม ผู้ให้สัมภาษณ์ (ร้อยละ 43.0) ระบุว่า ต้องการให้โครงการฯ สนับสนุนด้านการศึกษา เช่น ทุนการศึกษา มอบอุปกรณ์ฯ รองลงมา (ร้อยละ 17.8) ระบุว่า ต้องการให้โครงการฯ สนับสนุนกิจกรรมสำคัญประจำปีของชุมชน

7) ความคิดเห็นต่อการดำเนินโครงการ

(ก) ระดับความพึงพอใจต่อการดูแลสังคมของโครงการฯ ในด้านต่างๆ เมื่อพิจารณาส่วนความพึงพอใจสามอันดับแรก พบว่า ผู้ให้สัมภาษณ์มีความพึงพอใจเป็นอันดับแรก คือ ด้านความปลอดภัยในกระบวนการผลิต ซึ่งมีความพึงพอใจอยู่ในระดับปานกลาง ($\bar{X} = 3.19$, S.D. = 0.704) รองลงมา คือ ด้านการป้องกันปัญหาสังคม เช่น อาชญากรรม ซึ่งมีความพึงพอใจอยู่ในระดับปานกลาง ($\bar{X} = 3.15$, S.D. = 0.781) และด้านการดูแลสิ่งแวดล้อม ซึ่งมีความพึงพอใจอยู่ในระดับปานกลาง ($\bar{X} = 3.14$, S.D. = 0.863) ตามลำดับ

(ข) ด้านความคิดเห็นต่อความสามารถในการดูแลสังคมของบริษัทฯ ผู้ให้สัมภาษณ์ส่วนใหญ่ (ร้อยละ 67.1) ระบุว่า บริษัทเป็นองค์กรที่สามารถดูแลสังคมได้อยู่ในระดับปานกลาง เนื่องจาก ไม่เคยได้รับผลกระทบจากการดำเนินโครงการฯ และโครงการปฏิบัติตามมาตรการป้องกันและแก้ไขผลกระทบสิ่งแวดล้อม รองลงมา (ร้อยละ 24.9) ระบุว่า บริษัทเป็นองค์กรที่สามารถดูแลสังคมได้อยู่ในระดับมาก เนื่องจาก โครงการฯ สนับสนุนช่วยเหลือชุมชนอยู่ตลอดเวลา และไม่เคยได้รับผลกระทบจากการดำเนินโครงการฯ รวมถึงโครงการมีมาตรการป้องกันและแก้ไขผลกระทบสิ่งแวดล้อมที่ครอบคลุม

(ค) ประโยชน์ที่ได้รับจากการดำเนินโครงการฯ เมื่อพิจารณาส่วนการได้รับประโยชน์สามอันดับแรก พบว่า ผู้ให้สัมภาษณ์ (ร้อยละ 52.0) ได้รับประโยชน์จากการสนับสนุนกิจกรรม/ประเพณี วัฒนธรรมของชุมชน ซึ่งได้รับประโยชน์อยู่ในระดับปานกลาง ($\bar{X} = 2.90$, S.D. = 0.906) รองลงมา ผู้ให้สัมภาษณ์ (ร้อยละ 51.7) ระบุว่า ได้รับประโยชน์ด้านการสนับสนุนด้านการศึกษา ซึ่งได้รับประโยชน์อยู่ในระดับปานกลาง ($\bar{X} = 2.93$, S.D. = 0.906) และ ผู้ให้สัมภาษณ์ (ร้อยละ 50.4) ระบุว่า ได้รับประโยชน์ด้านท้องถิ่นมีรายได้จากภาษี ซึ่งได้รับประโยชน์อยู่ในระดับปานกลาง ($\bar{X} = 3.00$, S.D. = 0.912) ตามลำดับ

(ง) ด้านการเปรียบเทียบถึงผลดีและผลเสียที่ได้รับจากการดำเนินโครงการฯ ของบริษัท ผู้ให้สัมภาษณ์ (ร้อยละ 81.7) ระบุว่า การดำเนินโครงการฯ ของบริษัทส่งผลดีมากกว่าผลเสีย รองลงมา (ร้อยละ 15.1) ระบุว่า การดำเนินโครงการฯ ของบริษัทส่งผลดีเท่ากับผลเสีย



8) ข้อเสนอแนะต่อโครงการเพิ่มเติม

- อยากให้มีการจัดตั้งกองทุนหมู่บ้านสำหรับคนชรา/เด็กกำพร้า
- อยากให้มีการช่วยสนับสนุนทุนการศึกษาของเด็กนักเรียนในชุมชน
- อยากให้มีการจ้างงานโดยเลือกแรงงานเป็นคนในชุมชน
- อยากให้มีการปรับปรุงและซ่อมแซมถนน
- อยากให้มีการจัดตั้งกองทุนพัฒนาชุมชน เช่น กองทุนหมู่บ้าน/อุปกรณ์การกีฬา

เอกสารแนบ

เอกสารแนบ 1 : แบบสอบถามความคิดเห็นของหน่วยงาน
ที่เกี่ยวข้องผู้นำชุมชน และประชาชนรายครัวเรือน

หน่วยงานที่เกี่ยวข้อง

--	--	--

แบบสอบถามความคิดเห็นหน่วยงานที่เกี่ยวข้อง
รายงานผลการปฏิบัติตามมาตรการป้องกันและแก้ไขผลกระทบสิ่งแวดล้อม
และมาตรการติดตามตรวจสอบผลกระทบสิ่งแวดล้อม

โครงการโรงไฟฟ้าพลังงานความร้อน (โรงไฟฟ้าในโรงงานผลิตกระดาษคราฟท์)

ของบริษัท ยูไนเต็ต เปเปอร์ จำกัด (มหาชน)

คำชี้แจง: การเก็บข้อมูลชุมชนเพื่อทราบถึงการดำรงชีวิต การประกอบอาชีพ รายได้ สุขภาพ สภาพปัญหาโดยรวมที่เกิดขึ้นในชุมชน ในแง่มุมต่างๆ เพื่อนำมาประกอบการศึกษาด้านเศรษฐกิจ-สังคม ซึ่งข้อมูลของท่านจะปิดเป็นความลับเพื่อประโยชน์ในการศึกษาต่อไป

โปรดทำเครื่องหมาย ✓ ในช่องว่างที่ท่านเลือกตอบและเติมคำลงในช่องว่าง

1. ข้อมูลทั่วไป

หน่วยงาน.....

ตำแหน่งงาน.....

เบอร์โทรติดต่อ.....ระยะเวลาที่ท่านทำงานอยู่ในหน่วยงาน.....ปี

2. ท่านมีความคิดเห็นอย่างไรกับสภาพปัญหาสังคมและปัญหาสภาพแวดล้อมในปัจจุบันของชุมชนรอบที่ตั้งโครงการ

.....

3. การดำเนินงานของโครงการฯ ที่ผ่านมา ส่งผลให้เกิดผลดีอย่างไรบ้าง

.....

4. การดำเนินงานของโครงการฯ ที่ผ่านมา ส่งผลให้เกิดผลเสียต่อชุมชนและสภาพแวดล้อมอย่างไรบ้าง

.....

5. ท่านเคยได้รับข้อร้องเรียนจากการดำเนินงานของบริษัทฯ หรือไม่

☐ ไม่เคย ☐ เคย (ระบุ) ข้อร้องเรียนเรื่อง.....

จาก.....

ผลการแก้ไขข้อร้องเรียน.....

6. ท่านคิดว่าการดำเนินการส่งเสริม สนับสนุนงานด้านสังคม หรือ CSR ของบริษัทฯ ต้องมีการปรับปรุงหรือไม่ อย่างไร

☐ ไม่ต้องปรับปรุง

☐ ควรปรับปรุง (ระบุ).....

.....

7. ท่านมีข้อเสนอแนะอื่นๆ ต่อโครงการหรือไม่

.....

-ขอขอบคุณเป็นอย่างสูงที่สละเวลาและให้ความร่วมมือในการตอบแบบสอบถาม-

หมายเหตุ: เมื่อตอบแบบสอบถามเรียบร้อยแล้ว กรุณาส่งกลับที่ แฟกซ์ 02-2722728 หรือ e-mail: thanyathon@greener.co.th หากมีข้อสงสัยสามารถติดต่อสอบถามได้ที่ คุณฉัตรณัฐ ฐปมงคล เบอร์โทร 02-25252737 หรือ 065-5659452

ผู้นำชุมชน

แบบสัมภาษณ์สำหรับผู้นำชุมชน

รายงานผลการปฏิบัติตามมาตรการป้องกันและแก้ไขผลกระทบสิ่งแวดล้อม

และมาตรการติดตามตรวจสอบผลกระทบสิ่งแวดล้อม

โครงการโรงไฟฟ้าพลังงานความร้อน (โรงไฟฟ้าในโรงงานผลิตกระดาษคราฟท์)

ของบริษัท ยูไนเต็ด เปเปอร์ จำกัด (มหาชน)

คำชี้แจง: การเก็บข้อมูลชุมชนเพื่อทราบถึงการดำรงชีวิต การประกอบอาชีพ รายได้ สุขภาพ สภาพปัญหาโดยรวมที่เกิดขึ้นในชุมชน ในแง่มุมต่างๆ เพื่อนำมาประกอบการศึกษาด้านเศรษฐกิจ-สังคม ซึ่งข้อมูลของท่านจะปิดเป็นความลับเพื่อประโยชน์ในการศึกษาต่อไป

โปรดทำเครื่องหมาย ✓ ในช่องว่างที่ท่านเลือกตอบและเติมคำลงในช่องว่าง

ส่วนที่ 1 ข้อมูลทั่วไป

- 1.1 เพศ ☐ (1) หญิง ☐ (2) ชาย
- 1.2 อายุ ☐ (1) 20-30 ปี ☐ (2) 31-40 ปี ☐ (3) 41-50 ปี ☐ (4) 51-60 ปี ☐ (5) มากกว่า 60 ปี
- 1.3 ระดับการศึกษา
- ☐ (1) ไม่ได้ศึกษา ☐ (2) ประถมศึกษา ☐ (3) มัธยมศึกษาตอนต้น
- ☐ (4) มัธยมศึกษาตอนปลาย ☐ (5) ปวช./ปวส. ☐ (6) ปริญญาตรี
- ☐ (7) สูงกว่าปริญญาตรี
- 1.4 ตำแหน่งในชุมชน
- ☐ (1) กำนัน ☐ (2) ผู้ใหญ่บ้าน/ประธานชุมชน ☐ (3) ผู้ช่วยผู้ใหญ่บ้าน/รองประธานชุมชน
- ☐ (4) กรรมการหมู่บ้าน/ชุมชน ☐ (5) อาสาสมัครสาธารณสุขประจำหมู่บ้าน (อสม.) ☐ (6) อื่นๆ ระบุ.....

ส่วนที่ 2 ข้อมูลชุมชนในพื้นที่ที่ท่านรับผิดชอบ

- 2.1. ภูมิสำเนาเดิมของประชาชนส่วนใหญ่ในพื้นที่รับผิดชอบของท่าน
- ☐ (1) เกิดที่นี่ ☐ (2) ย้ายมาจากที่อื่น
- 2.2 การประกอบอาชีพส่วนใหญ่ในพื้นที่รับผิดชอบของท่าน
- ☐ (1) เกษตรกร ☐ (2) ค้าขาย ☐ (3) ธุรกิจส่วนตัว
- ☐ (4) รับจ้างทั่วไป ☐ (5) รับราชการ/รัฐวิสาหกิจ/พนักงานราชการ
- ☐ (6) พนักงานบริษัทเอกชน ☐ (7) พ่อบ้าน/แม่บ้าน
- ☐ (8) ว่างาน ☐ (9) อื่นๆ (ระบุ)
- 2.3 ความเพียงพอของระบบสาธารณูปโภค (ไฟฟ้า/ประปา/ถนน)
- ☐ (1) เพียงพอ ☐ (2) ค่อนข้างเพียงพอ ☐ (3) ไม่เพียงพอ (ระบุ).....

ส่วนที่ 3 ข้อมูลด้านสุขภาพอนามัยและสาธารณูปโภคในชุมชน

- 3.1 ในรอบปีที่ผ่านมา ประชาชนส่วนใหญ่ในพื้นที่รับผิดชอบของท่านประสบปัญหาด้านการเจ็บป่วยหรือไม่
- ☐ (1) ไม่ได้รับ ☐ (2) ได้รับ ส่วนใหญ่มีสาเหตุจาก.....
- 3.2 เมื่อประสบปัญหาภาวะเจ็บป่วย ประชาชนส่วนใหญ่ในพื้นที่รับผิดชอบจะเข้ารับการรักษายาบาลที่ใด
- ☐ (1) ซื้อยารับประทานเอง ☐ (2) โรงพยาบาลส่งเสริมสุขภาพตำบล
- ☐ (3) โรงพยาบาลประจำอำเภอ ☐ (4) คลินิก/โรงพยาบาลเอกชน
- ☐ (5) โรงพยาบาลประจำจังหวัด ☐ (6) ไม่ได้รักษา ☐ (7) อื่นๆ (ระบุ).....

3.3 ท่านคิดว่าการให้บริการทางด้านสาธารณสุขภายในพื้นที่มีความเพียงพอหรือไม่

- ☐ (1) เพียงพอ ☐ (2) ไม่เพียงพอ (ระบุ)

3.4 ประชาชนในพื้นที่ที่ท่านรับผิดชอบส่วนใหญ่มีความเครียดในด้านใดหรือไม่

- ☐ (1) ไม่มี ☐ (2) มี (ระบุ) ☐ (1) สุขภาพร่างกาย/การเจ็บป่วย
☐ (2) รายรับรายจ่าย/ภาระหนี้สิน/ค่าครองชีพ ☐ (3) ปัญหาสังคม/อาชญากรรม
☐ (4) มลภาวะสิ่งแวดล้อม (ระบุ) ☐ (5) อื่นๆ (ระบุ)

3.5 แหล่งน้ำบริโภค (น้ำดื่ม) ที่ประชาชนส่วนใหญ่ในพื้นที่ของท่านใช้ในครัวเรือน

- ☐ (1) น้ำประปา ☐ (2) น้ำบ่อ/น้ำบาดาล ☐ (3) น้ำฝน
☐ (4) น้ำประปาผ่านเครื่องกรอง ☐ (5) น้ำดื่มบรรจุขวด/ถัง ☐ (6) อื่นๆ (ระบุ).....

3.6 ประชาชนส่วนใหญ่ในพื้นที่รับผิดชอบของท่านมีการปรับปรุงคุณภาพน้ำก่อนดื่มหรือไม่

- ☐ (1) ไม่ได้ทำอะไรเลย ☐ (2) ต้ม ☐ (3) กรอง ☐ (4) อื่นๆ (ระบุ).....

3.7 แหล่งน้ำอุปโภค (น้ำสำหรับซัก ล้าง น้ำใช้) ที่ประชาชนส่วนใหญ่ในพื้นที่ของท่านใช้ในครัวเรือน

- ☐ (1) น้ำประปา ☐ (2) น้ำบ่อ/น้ำบาดาล ☐ (3) น้ำฝน
☐ (4) น้ำประปาผ่านเครื่องกรอง ☐ (5) น้ำดื่มบรรจุขวด/ถัง ☐ (6) อื่นๆ (ระบุ).....

3.8 ประชาชนส่วนใหญ่ในพื้นที่รับผิดชอบของท่านมีการปรับปรุงคุณภาพน้ำอุปโภค หรือไม่

- ☐ (1) ไม่ได้ทำอะไรเลย ☐ (2) ต้ม ☐ (3) กรอง ☐ (4) อื่นๆ (ระบุ).....

3.9 แหล่งน้ำที่ประชาชนส่วนใหญ่ใช้ในการเกษตร

- ☐ (1) น้ำประปา ☐ (2) น้ำบ่อ/น้ำบาดาล ☐ (3) น้ำฝน
☐ (4) น้ำประปาผ่านเครื่องกรอง ☐ (5) น้ำดื่มบรรจุขวด/ถัง ☐ (6) อื่นๆ (ระบุ).....

3.10 น้ำใช้เพื่อการเกษตรมีปัญหาในด้านใด

- ☐ (1) ไม่มี ☐ (2) น้ำไม่เพียงพอ ในช่วงเดือน.....
☐ (3) อื่นๆ ระบุ.....

3.11 ชุมชนของท่าน ส่วนใหญ่มีการกำจัดน้ำเสีย / น้ำทิ้งจากกิจกรรมต่างๆ ในครัวเรือนอย่างไร

- ☐ (1) ทิ้งลงคลอง/แหล่งน้ำตามธรรมชาติ ☐ (2) ระบายลงสู่พื้นดิน/พื้นที่โล่ง
☐ (3) ระบายลงท่อระบายน้ำเทศบาล/อบต. ☐ (4) ระบายลงบ่อบำบัดน้ำเสียเบื้องต้นภายในบ้าน
☐ (5) อื่นๆ ระบุ

3.12 ชุมชนของท่านมีส่วนใหญ่มีการกำจัดขยะในครัวเรือนอย่างไร

- ☐ (1) เผา ☐ (2) ขุดหลุมฝังในบริเวณบ้าน ☐ (3) กองไว้ข้างบ้าน/ที่โล่ง/ที่สาธารณะ
☐ (4) ทิ้งลงถังขยะของเทศบาลหรืออบต. ☐ (5) อื่นๆ (ระบุ).....

3.13 ปัญหาเกี่ยวกับการใช้ไฟฟ้าในครัวเรือนของท่าน

- ☐ 1. ไม่มี ☐ 2. มี (ระบุ).....

3.14 ปัญหาเกี่ยวกับการใช้เส้นทางคมนาคมในครัวเรือนของท่าน

- ☐ 1. ไม่มี ☐ 2. มี (ระบุ).....

ส่วนที่ 4 ข้อมูลด้านสภาพแวดล้อมในปัจจุบันของชุมชน

4.1 ปัญหาความเดือดร้อน/ความรำคาญด้านสิ่งแวดล้อมที่ได้รับในปัจจุบัน (โปรดแสดงความคิดเห็นให้ครบทุกข้อ)
(ในรอบปีที่ผ่านมาบริเวณหมู่บ้าน/ชุมชน ได้รับผลกระทบจากสิ่งแวดล้อมอยู่ในระดับใด)

ลักษณะปัญหา	ไม่ได้รับผลกระทบ	ได้รับผลกระทบ					แหล่งที่มา (หากทราบโปรดระบุ)
		น้อยมาก	น้อย	ปานกลาง	มาก	มากที่สุด	
(1) มลพิษทางอากาศ							
(2) ฝุ่นละออง							
(3) ควัน/เขม่า							
(4) กลิ่นรบกวน							
(5) เสียงดัง							
(6) ขยะมูลฝอย							
(7) น้ำเสีย							
(8) การจราจร / อุบัติเหตุ							
(9) อื่นๆ (ระบุ).....							

4.2 ปัญหาของชุมชนและความปลอดภัยในชีวิต และทรัพย์สิน (โปรดแสดงความคิดเห็นให้ครบทุกข้อ)

เหตุการณ์ในชุมชน	ไม่ได้รับผลกระทบ	ระดับการได้รับผลกระทบ				
		น้อยมาก	น้อย	ปานกลาง	มาก	มากที่สุด
(1) การลักขโมย/ปล้น/จี้						
(2) การทะเลาะวิวาท						
(3) ยาเสพติด						
(4) การมั่วสุมของกลุ่มวัยรุ่นในชุมชน						
(5) แรงงานอพยพ						
(6) มีผู้สูงอายุ/คนพิการที่ไม่ได้รับการดูแลช่วยเหลือ						
(7) มีคนว่างงานในชุมชน						
(8) มีผู้ไม่ได้รับบริการ/สวัสดิการจากหน่วยงานของรัฐ						
(9) อื่นๆ (ระบุ).....						

ส่วนที่ 5 การรับทราบข้อมูลข่าวสารโครงการ

5.1 ท่านเคยได้รับทราบข้อมูลเกี่ยวกับการดำเนินงานของบริษัท ยูไนเต็ด เปเปอร์ จำกัด (มหาชน) หรือไม่

☐ (1) ไม่เคยทราบ

☐ (2) เคยทราบ ทราบจาก

☐ (1) เพื่อนบ้านเล่าให้ฟัง

☐ (2) ผู้นำชุมชน

☐ (3) ประกาศเสียงตามสาย

☐ (4) การประชาสัมพันธ์ของเจ้าหน้าที่ของโครงการ

☐ (5) เวทีประชุม

☐ (6) เข้าร่วมกิจกรรมกับโครงการ

☐ (7) ป้ายติดประกาศ

☐ (8) อื่นๆ ระบุ.....

5.2 ทางโครงการฯ เคยเข้าร่วมทำกิจกรรมกับชุมชนของท่านหรือไม่

- ☐ (1) ไม่เคย ☐ (2) เคย (ระบุกิจกรรม.....)

5.3 ท่านต้องการให้ประชาสัมพันธ์ข้อมูลข่าวสารเกี่ยวกับโครงการฯ ผ่านทางช่องทางใดมากที่สุด

- ☐ (1) ผู้นำชุมชน ☐ (2) ประกาศเสียงตามสาย ☐ (3) การประชุมชี้แจง ☐ (4) จดหมาย/เอกสาร
☐ (5) โครงการลงพื้นที่ที่ประชาสัมพันธ์ ☐ (6) อื่นๆ ระบุ.....

5.4 ท่านต้องการให้โครงการฯ แจ้งข้อมูลข่าวสารเกี่ยวกับการดำเนินโครงการในด้านใดบ้าง (ตอบได้มากกว่า 1 ข้อ)

- ☐ (1) กิจกรรม/ขั้นตอนการผลิต ☐ (2) มาตรการป้องกัน และลดผลกระทบต่อชุมชน
☐ (3) การจัดกิจกรรมการมีส่วนร่วมของบริษัทฯ กับชุมชน ☐ (4) ประโยชน์ของโครงการฯ ต่อชุมชน
☐ (5) อื่น ๆ (โปรดระบุ).....

5.5 ความถี่ที่ท่านต้องการให้ทางโครงการแจ้งข้อมูลข่าวสารเกี่ยวกับการดำเนินโครงการ

- ☐ (1) 3 เดือน/ครั้ง ☐ (2) 6 เดือน/ครั้ง ☐ (3) ปีละ 1 ครั้ง ☐ (4) อื่นๆ (ระบุ).....

ส่วนที่ 6 ความเชื่อมั่นต่อโครงการ และความต้องการของชุมชน

6.1 ท่านมีความเชื่อมั่นต่อการดำเนินการของบริษัทฯ ในระดับใด

- ☐ (1) ไม่เชื่อมั่น เพราะ.....
☐ (2) มีความเชื่อมั่นน้อย เพราะ.....
☐ (3) มีความเชื่อมั่นปานกลาง เพราะ.....
☐ (4) มีความเชื่อมั่นมาก เพราะ.....

6.2 หากโครงการมีการดำเนินการจัดกิจกรรมต่างๆ ที่เป็นประโยชน์ต่อชุมชนและสังคมในพื้นที่ ท่านยินดีเข้าร่วมทำกิจกรรมต่างๆ ที่ทางโครงการจะจัดขึ้นหรือไม่

- ☐ (1) ยินดีเข้าร่วม
☐ (2) ไม่ยินดีเข้าร่วม เพราะ.....

6.3 ท่านต้องการให้โครงการจัดกิจกรรมร่วมกับชุมชน/สังคม หรือต้องการให้มีการสนับสนุนกิจกรรมด้านใดมากที่สุด

- ☐ (1) การจัดการปัญหามลพิษสิ่งแวดล้อม เช่น ขยะ น้ำเสีย ☐ (2) ด้านสุขภาพอนามัยของชุมชน
☐ (3) ด้านการศึกษา เช่นทุนการศึกษา มอบอุปกรณ์ ☐ (4) กิจกรรมสำคัญประจำปีของชุมชน
☐ (5) คุณภาพชีวิต เช่น การจ้างแรงงาน สร้างอาชีพ ☐ (6) งานสาธารณประโยชน์ เช่น ปลูกต้นไม้
☐ (7) อื่นๆ (ระบุ).....

ส่วนที่ 7 ความคิดเห็นต่อการดำเนินโครงการ

7.1 ความพึงพอใจต่อการปฏิบัติตามมาตรการและการดูแลสังคมของโครงการฯ

การปฏิบัติตามมาตรการและการดูแลสังคม	ระดับความพึงพอใจ				
	น้อยมาก	น้อย	ปานกลาง	มาก	มากที่สุด
(1) ด้านความปลอดภัยในกระบวนการผลิต					
(2) ด้านการป้องกันปัญหาสังคม					
(3) ด้านการดูแลสิ่งแวดล้อม					
(4) ด้านกิจกรรมชุมชนสัมพันธ์/การมีส่วนร่วม					
(5) ด้านการดูแลสุขภาพของประชาชน					
(6) การเปิดเผยข้อมูล					
(7) การประชาสัมพันธ์ข้อมูลข่าวสาร					

การปฏิบัติตามมาตรการและการดูแลสังคม	ระดับความพึงพอใจ				
	น้อยมาก	น้อย	ปานกลาง	มาก	มากที่สุด
(8) อื่นๆ ระบุ.....					

7.2 ท่านคิดว่าบริษัทฯ เป็นองค์กรที่สามารถดูแลทั้งในด้านของสังคมและสิ่งแวดล้อมได้อยู่ในระดับใด

- ☐ (1) มากที่สุด ☐ (2) มาก ☐ (3) ปานกลาง
☐ (4) น้อย ☐ (5) น้อยมาก ☐ (3) ไม่มีความเห็น

7.3 ความคิดเห็นต่อการดำเนินโครงการฯ ที่ผ่านมาของบริษัทฯ

ผลกระทบที่ได้รับ	ระดับผลกระทบ				
	น้อยมาก	น้อย	ปานกลาง	มาก	มากที่สุด
ผลกระทบทางบวก					
(1) มีการจ้างแรงงานท้องถิ่น					
(2) รายได้เพิ่มขึ้นจากการประกอบอาชีพ					
(3) เศรษฐกิจท้องถิ่นเติบโตขึ้น					
(4) ท้องถิ่นมีรายได้จากภาษี					
(5) มีการพัฒนาระบบสาธารณูปโภค เช่น ไฟฟ้า ประปา ถนน					
(6) การสนับสนุนทางด้านการศึกษา					
(7) การสนับสนุนกิจกรรม/ประเพณี วัฒนธรรมของชุมชน					
(8) อื่นๆ (ระบุ).....					
ผลกระทบทางลบ					
(1) เสียดัง					
(2) อากาศเสียและเขม่าควัน					
(3) น้ำเสีย					
(4) ฝุ่นละออง					
(5) กลิ่นรบกวน					
(6) การจราจร/อุบัติเหตุ					
(7) ความปลอดภัย					
(8) ผลเสียต่อการทำเกษตรกรรม					
(9) สุขภาพของคนในชุมชน					
(10) อื่นๆ (ระบุ).....					

7.4 ให้ท่านเปรียบเทียบถึงผลดีและผลเสียที่ได้รับจากการดำเนินโครงการของบริษัทฯ

- ☐ (1) ผลดีมากกว่าผลเสีย ☐ (2) ผลดีเท่ากับผลเสีย
☐ (3) ผลเสียมากกว่าผลดี ☐ (4) ไม่แสดงความคิดเห็น

7.5 ข้อเสนอแนะอื่นๆ

.....

.....

.....

ขอขอบพระคุณอย่างยิ่งที่กรุณาใช้เวลาตอบคำถาม วันที่...../...../.....

ชื่อผู้ให้สัมภาษณ์.....นามสกุล..... บ้านเลขที่.....หมู่ที่.....ชื่อหมู่บ้าน/ชุมชน.....ตำบล/เทศบาล..... อำเภอ.....จังหวัด
ชื่อผู้สัมภาษณ์.....นามสกุล.....

ประชาชน

แบบสอบถามสภาพเศรษฐกิจ-สังคม และความคิดเห็นของประชาชน

โครงการโรงไฟฟ้าพลังงานความร้อน (โรงไฟฟ้าในโรงงานผลิตกระดาษคราฟท์)

ของบริษัท ยูไนเต็ท เปเปอร์ จำกัด (มหาชน)

คำชี้แจง: การเก็บข้อมูลชุมชนเพื่อทราบถึงการดำรงชีวิต การประกอบอาชีพ รายได้ สุขภาพ สภาพปัญหาโดยรวมที่เกิดขึ้นในชุมชน ในแง่มุมต่างๆ เพื่อนำมาประกอบการศึกษาด้านเศรษฐกิจ-สังคม ซึ่งข้อมูลของท่านจะปิดเป็นความลับเพื่อประโยชน์ในการศึกษาต่อไป

โปรดทำเครื่องหมาย ✓ ในช่องว่างที่ท่านเลือกตอบและเติมค่าลงในช่องว่าง

ส่วนที่ 1 ข้อมูลทั่วไป

- 1.1 เพศ ☐ (1) หญิง ☐ (2) ชาย
- 1.2 อายุ ☐ (1) 20-30 ปี ☐ (2) 31-40 ปี ☐ (3) 41-50 ปี ☐ (4) 51-60 ปี ☐ (5) มากกว่า 60 ปี
- 1.3 การนับถือศาสนา ☐ (1) พุทธ ☐ (2) คริสต์ ☐ (3) อิสลาม ☐ (4) อื่นๆ (ระบุ)
- 1.4 ระดับการศึกษา
- ☐ (1) ไม่ได้ศึกษา ☐ (2) ประถมศึกษา ☐ (3) มัธยมศึกษาตอนต้น
- ☐ (4) มัธยมศึกษาตอนปลาย ☐ (5) ปวช./ปวส. ☐ (6)ปริญญาตรี
- ☐ (7) สูงกว่าปริญญาตรี
- 1.5 ระยะเวลาการอยู่อาศัยในพื้นที่ (ภูมิลำเนาเดิม)
- ☐ (1) อยู่ในพื้นที่มาตั้งแต่เกิด (ข้ามไปตอบส่วนที่ 2) ☐ (2) ย้ายมาจากที่อื่น

ระยะเวลาที่ย้ายมา

- ☐ (1) น้อยกว่า 1 ปี ☐ (2) 1-5 ปี ☐ (3) 6-10 ปี
- ☐ (4) 11-15 ปี ☐ (5) 16-20 ปี ☐ (6) มากกว่า 20 ปี

สาเหตุที่ย้ายมา

- ☐ (1) ย้ายตามพ่อแม่/ญาติพี่น้อง ☐ (2) เพื่อการประกอบอาชีพ ☐ (3) แต่งงาน/สร้างครอบครัว
- ☐ (4) อื่นๆ (ระบุ)

ส่วนที่ 2 ข้อมูลด้านเศรษฐกิจ**2.1 อาชีพหลักของท่าน**

- ☐ (1) เกษตรกร ☐ (2) ค้าขาย ☐ (3) ธุรกิจส่วนตัว
- ☐ (4) รับจ้างทั่วไป ☐ (5) รับราชการ/รัฐวิสาหกิจ/พนักงานราชการ
- ☐ (6) พนักงานบริษัทเอกชน ☐ (7) พ่อบ้าน/แม่บ้าน
- ☐ (8) ว่างาน ☐ (9) อื่นๆ (ระบุ)

2.2 อาชีพเสริมของท่าน

- ☐ (1) ไม่มี ☐ (2) มี (ระบุ)

2.3 รายได้ของครอบครัว บาท/เดือน

- ☐ (1) ไม่เกิน 10,000 ☐ (2) 10,001-20,000 ☐ (3) 20,001-40,000
- ☐ (4) 40,001-100,000 ☐ (5) 100,001 บาทขึ้นไป

2.4 ครวเรือนของท่านมีรายได้เพียงพอกับรายจ่ายหรือไม่

- ☐ (1) รายได้เพียงพอ และมีเหลือออม ☐ (2) รายได้เพียงพอ แต่ไม่มีเหลือออม
- ☐ (3) รายได้ไม่เพียงพอ แต่ไม่มีหนี้สิน ☐ (4) รายได้ไม่เพียงพอ มีหนี้สิน

ส่วนที่ 3 ข้อมูลด้านสุขภาพอนามัยและสาธารณสุขในชุมชน

3.1 ในรอบปีที่ผ่านมา ท่านและสมาชิกในครอบครัวเคยมีการเจ็บป่วยหรือไม่

- ☐ (1) ไม่เคย (ข้ามไปตอบข้อ 3.7) ☐ (2) เคย

3.2 เจ็บป่วยด้วยโรคอะไรบ่อยที่สุด

- ☐ (1) ระบบทางเดินหายใจ ☐ (2) โรคเกี่ยวกับระบบทางเดินอาหาร ☐ (3) โรคผิวหนัง/ภูมิแพ้
☐ (4) โรคไข้หวัด ☐ (5) โรคเกี่ยวกับหู/ตา/ฟัน ☐ (6) ระบบกล้ามเนื้อและกระดูก
☐ (7) โรคความดัน/เกี่ยวกับระบบไหลเวียนเลือด ☐ (8) โรคที่เกิดจากอุบัติเหตุ ☐ (9) อื่นๆ.....

3.3 ท่านคิดว่าที่ผ่านมาสาเหตุหลักของโรคที่ท่าน/บุคคลในครัวเรือนเจ็บป่วย คืออะไร

- ☐ (1) อากาศเปลี่ยนแปลง ☐ (2) มลพิษจากโรงงานอุตสาหกรรม ☐ (3) ทำงานหนัก
☐ (4) โรคประจำตัว/ระบบร่างกายบกพร่อง ☐ (5) พักผ่อนไม่เพียงพอ
☐ (6) ประมาท ☐ (7) อื่นๆ.....

3.4 การรักษาพยาบาลเมื่อเจ็บป่วย ส่วนใหญ่ท่านรักษาหรือใช้บริการที่ใดมากที่สุด

- ☐ (1) ซักยารับประทานเอง ☐ (2) โรงพยาบาลส่งเสริมสุขภาพตำบล
☐ (3) โรงพยาบาลประจำอำเภอ ☐ (4) คลินิก/โรงพยาบาลเอกชน
☐ (5) โรงพยาบาลประจำจังหวัด ☐ (6) ไม่ได้รักษา ☐ (7) อื่นๆ (ระบุ).....

3.5 ท่านคิดว่าการให้บริการทางด้านสาธารณสุขภายในพื้นที่มีความเพียงพอหรือไม่

- ☐ (1) เพียงพอ ☐ (2) ไม่เพียงพอ (ระบุ)

3.6 ในรอบปีที่ผ่านมาหน่วยงานของสาธารณสุขของรัฐ/เอกชนเข้ามาให้ความรู้หรือแนะนำเกี่ยวกับรักษาสุขภาพอนามัย การเฝ้าระวังโรค หรือการป้องกันโรคหรือไม่

- ☐ (1) ไม่มี ☐ (2) มี (ระบุ).....

3.7 แหล่งน้ำบริโภค (น้ำดื่ม) ในครัวเรือนของท่าน

- ☐ (1) น้ำประปา ☐ (2) น้ำบ่อ/น้ำบาดาล ☐ (3) น้ำฝน
☐ (4) น้ำประปาผ่านเครื่องกรอง ☐ (5) น้ำดื่มบรรจุขวด/ถัง ☐ (6) อื่นๆ (ระบุ).....

3.8 ปัญหา น้ำบริโภค (น้ำดื่ม) ในครัวเรือนของท่าน

- ☐ (1) ไม่มีปัญหา
☐ (2) มีปัญหา สาเหตุของปัญหา ☐ (1) น้ำมีตะกอนขุ่น ☐ (2) น้ำมีกลิ่น ☐ (3) อื่นๆ (ระบุ).....

3.9 ท่านมีการปรับปรุงคุณภาพน้ำก่อนดื่มหรือไม่

- ☐ (1) ไม่ได้ทำอะไรเลย ☐ (2) ต้ม ☐ (3) กรอง ☐ (4) อื่นๆ (ระบุ).....

3.10 ครัวเรือนของท่านมีน้ำดื่มเพียงพอหรือไม่

- ☐ (1) เพียงพอตลอดทั้งปี ☐ (2) ไม่เพียงพอ เพราะ.....

3.11 แหล่งน้ำอุปโภค (สำหรับซัก ล้าง น้ำใช้ด้านต่างๆ) ในครัวเรือน

- ☐ (1) น้ำประปา ☐ (2) น้ำบ่อ/น้ำบาดาล ☐ (3) น้ำฝน
☐ (4) น้ำประปาผ่านเครื่องกรอง ☐ (5) น้ำดื่มบรรจุขวด/ถัง ☐ (6) อื่นๆ (ระบุ).....

3.12 ปัญหา น้ำอุปโภค (สำหรับซัก ล้าง น้ำใช้ด้านต่างๆ) ในครัวเรือนของท่าน

- ☐ (1) ไม่มีปัญหา
☐ (2) มีปัญหา สาเหตุของปัญหา ☐ (1) น้ำมีตะกอนขุ่น ☐ (2) น้ำมีกลิ่น ☐ (3) อื่นๆ (ระบุ).....

3.13 ท่านมีการปรับปรุงคุณภาพน้ำอุปโภค (น้ำสำหรับซัก ล้าง น้ำใช้) หรือไม่

- ☐ (1) ไม่ได้ทำอะไรเลย ☐ (2) ต้ม ☐ (3) กรอง ☐ (4) อื่นๆ (ระบุ).....

3.14 ครั้วเรือนของท่านมีน้ำอุปโภค (น้ำใช้) เพียงพอ/มีปัญหาหรือไม่

- ☐ (1) เพียงพอตลอดทั้งปี ☐ (2) ไม่เพียงพอ เพราะ.....

3.15 แหล่งน้ำเพื่อการเกษตร (เฉพาะผู้ทำการเกษตร)

- ☐ (1) น้ำประปา ☐ (2) น้ำบ่อ/น้ำบาดาล ☐ (3) น้ำฝน
☐ (4) น้ำประปาผ่านเครื่องกรอง ☐ (5) น้ำดื่มบรรจุขวด/ถัง ☐ (6) อื่นๆ (ระบุ).....

3.16 แหล่งน้ำใช้เพื่อการเกษตรมีปัญหาในด้านใด (เฉพาะผู้ทำการเกษตร)

- ☐ (1) ไม่มี ☐ (2) น้ำไม่เพียงพอ ในช่วงเดือน.....
☐ (3) อื่นๆ ระบุ.....

3.17 ท่านมีการจัดการน้ำเสีย / น้ำทิ้งจากกิจกรรมต่างๆ ในครัวเรือนอย่างไร

- ☐ (1) ทิ้งลงคลอง/แหล่งน้ำตามธรรมชาติ ☐ (2) ระบายลงสู่พื้นดิน/พื้นที่โล่ง
☐ (3) ระบายลงท่อระบายน้ำเทศบาล/อบต. ☐ (4) ระบายลงบ่อบำบัดน้ำเสียเบื้องต้นภายในบ้าน
☐ (5) อื่นๆ ระบุ

3.18 การกำจัดขยะในครัวเรือนของท่าน

- ☐ (1) เผา ☐ (2) ขุดหลุมฝังในบริเวณบ้าน ☐ (3) กองไว้ข้างบ้าน/ที่โล่ง/ที่สาธารณะ
☐ (4) ทิ้งลงถังขยะของเทศบาลหรืออบต. ☐ (5) อื่นๆ (ระบุ).....

3.19 ปัญหาเกี่ยวกับการใช้ไฟฟ้าในครัวเรือนของท่าน

- ☐ 1. ไม่มี ☐ 2. มี (ระบุ).....

3.20 ปัญหาเกี่ยวกับการใช้เส้นทางคมนาคมในครัวเรือนของท่าน

- ☐ 1. ไม่มี ☐ 2. มี (ระบุ).....

ส่วนที่ 4 ข้อมูลด้านสภาพแวดล้อมในปัจจุบันของชุมชน

4.1 ในระยะเวลา 5 ปีที่ผ่านมา สภาพแวดล้อมในชุมชนที่ท่านอาศัยอยู่มีการ เปลี่ยนแปลง ไปหรือไม่ อย่างไร

- ☐ (1) ไม่เปลี่ยนแปลง ☐ (2) เปลี่ยนแปลง (ระบุ).....

4.2 ปัญหาความเดือดร้อน/ความรำคาญด้านสิ่งแวดล้อมที่ได้รับในปัจจุบัน (โปรดแสดงความคิดเห็นให้ครบทุกข้อ)

ลักษณะปัญหา	ไม่ได้รับผลกระทบ	ได้รับผลกระทบ					แหล่งที่มา (หากทราบโปรดระบุ)
		น้อยมาก	น้อย	ปานกลาง	มาก	มากที่สุด	
(1) มลพิษทางอากาศ							
(2) ฝุ่นละออง							
(3) ควัน/เขม่า							
(4) กลิ่นรบกวน							
(5) เสียงดัง							
(6) ขยะมูลฝอย							
(7) น้ำเสีย							
(8) การจราจร / อุบัติเหตุ							
(9) อื่นๆ (ระบุ).....							

4.3 ปัญหาของชุมชนและความปลอดภัยในชีวิตและทรัพย์สิน (โปรดแสดงความคิดเห็นให้ครบทุกข้อ)

เหตุการณ์ในชุมชน	ไม่ได้รับผลกระทบ	ระดับการได้รับผลกระทบ				
		น้อยมาก	น้อย	ปานกลาง	มาก	มากที่สุด
(1) การลักขโมย/ปล้น/จี้						
(2) การทะเลาะวิวาท						
(3) ยาเสพติด						
(4) การมั่วสุมของกลุ่มวัยรุ่นในชุมชน						
(5) แรงงานอพยพ						
(6) มีผู้สูงอายุ/คนพิการที่ไม่ได้รับการดูแลช่วยเหลือ						
(7) มีคนว่างงานในชุมชน						
(8) มีผู้ไม่ได้รับบริการ/สวัสดิการจากหน่วยงานของรัฐ						
(9) อื่นๆ (ระบุ).....						

ส่วนที่ 5 การรับทราบข้อมูลข่าวสารโครงการ

5.1 ท่านเคยได้รับทราบข้อมูลเกี่ยวกับการดำเนินงานของบริษัท ยูไนเต็ด เปเปอร์ จำกัด (มหาชน) หรือไม่

☐ (1) ไม่เคยทราบ

☐ (2) เคยทราบ ทราบจาก

☐ (1) เพื่อนบ้านเล่าให้ฟัง

☐ (2) ผู้นำชุมชน

☐ (3) ประกาศเสียงตามสาย

☐ (4) การประชาสัมพันธ์ของเจ้าหน้าที่ของโครงการ

☐ (5) เวทีประชุม

☐ (6) เข้าร่วมกิจกรรมกับโครงการ

☐ (7) ป้ายติดประกาศ

☐ (8) อื่นๆ ระบุ.....

5.2 ทางโครงการฯ เคยเข้าร่วมทำกิจกรรมกับชุมชนของท่านหรือไม่

☐ (1) ไม่เคย ☐ (2) เคย (ระบุกิจกรรม.....)

5.3 ท่านต้องการให้ประชาสัมพันธ์ข้อมูลข่าวสารเกี่ยวกับโครงการฯ ผ่านทางช่องทางใดมากที่สุด

☐ (1) ผู้นำชุมชน

☐ (2) ประกาศเสียงตามสาย

☐ (3) การประชุมชี้แจง

☐ (4) จดหมาย/เอกสาร

☐ (5) โครงการลงพื้นที่ประชาสัมพันธ์ ☐ (6) อื่นๆ ระบุ.....

5.4 ท่านต้องการให้โครงการฯ แจ้งข้อมูลข่าวสารเกี่ยวกับการดำเนินโครงการในด้านใดบ้าง (ตอบได้มากกว่า 1 ข้อ)

☐ (1) กิจกรรม/ขั้นตอนการผลิต ☐ (2) มาตรการป้องกัน และลดผลกระทบต่อชุมชน

☐ (3) การจัดกิจกรรมการมีส่วนร่วมของบริษัทฯ กับชุมชน ☐ (4) ประโยชน์ของโครงการฯ ต่อชุมชน

☐ (5) อื่น ๆ (โปรดระบุ).....

5.5 ความถี่ที่ท่านต้องการให้ทางโครงการแจ้งข้อมูลข่าวสารเกี่ยวกับการดำเนินโครงการ

☐ (1) 3 เดือน/ครั้ง

☐ (2) 6 เดือน/ครั้ง

☐ (3) ปีละ 1 ครั้ง

☐ (4) อื่นๆ (ระบุ).....

ส่วนที่ 6 ความเชื่อมั่นต่อโครงการ และความต้องการของชุมชน

6.1 ท่านมีความเชื่อมั่นต่อการดำเนินการของบริษัทฯ ในระดับใด

- ☐ (1) ไม่เชื่อมั่น เพราะ.....
- ☐ (2) มีความเชื่อมั่นน้อย เพราะ.....
- ☐ (3) มีความเชื่อมั่นปานกลาง เพราะ.....
- ☐ (4) มีความเชื่อมั่นมาก เพราะ.....

6.2 หากโครงการมีการดำเนินการจัดกิจกรรมต่างๆ ที่เป็นประโยชน์ต่อชุมชนและสังคมในพื้นที่ ท่านยินดีเข้าร่วมทำกิจกรรมต่างๆ ที่ทางโครงการจะจัดขึ้นหรือไม่

- ☐ (1) ยินดีเข้าร่วม
- ☐ (2) ไม่ยินดีเข้าร่วม เพราะ.....

6.3 ท่านต้องการให้โครงการจัดกิจกรรมร่วมกับชุมชน/สังคม หรือต้องการให้มีการสนับสนุนกิจกรรมด้านใดมากที่สุด

- ☐ (1) การจัดการปัญหาสิ่งแวดล้อม เช่น ขยะ น้ำเสีย
- ☐ (2) ด้านสุขภาพอนามัยของชุมชน
- ☐ (3) ด้านการศึกษา เช่น ทุนการศึกษา มอบอุปกรณ์
- ☐ (4) กิจกรรมสำคัญประจำปีของชุมชน
- ☐ (5) คุณภาพชีวิต เช่น การจ้างแรงงาน สร้างอาชีพ
- ☐ (6) งานสาธารณประโยชน์ เช่น ปลูกต้นไม้
- ☐ (7) อื่นๆ (ระบุ).....

ส่วนที่ 7 ความคิดเห็นต่อการดำเนินโครงการ

7.1 ความพึงพอใจต่อการปฏิบัติตามมาตรการและการดูแลสังคมของโครงการฯ

การปฏิบัติตามมาตรการและการดูแลสังคม	ระดับความพึงพอใจ				
	น้อยมาก	น้อย	ปานกลาง	มาก	มากที่สุด
(1) ด้านความปลอดภัยในกระบวนการผลิต					
(2) ด้านการป้องกันปัญหาสังคม					
(3) ด้านการดูแลสิ่งแวดล้อม					
(4) ด้านกิจกรรมชุมชนสัมพันธ์/การมีส่วนร่วม					
(5) ด้านการดูแลสุขภาพของประชาชน					
(6) การเปิดเผยข้อมูล					
(7) การประชาสัมพันธ์ข้อมูลข่าวสาร					
(8) อื่นๆ ระบุ.....					

7.2 ท่านคิดว่าบริษัทฯ เป็นองค์กรที่สามารถดูแลทั้งในด้านของสังคมและสิ่งแวดล้อมได้อยู่ในระดับใด

- ☐ (1) มากที่สุด
- ☐ (2) มาก
- ☐ (3) ปานกลาง
- ☐ (4) น้อย
- ☐ (5) น้อยมาก
- ☐ (3) ไม่มีความเห็น

7.3 ความคิดเห็นต่อการดำเนินโครงการฯ ที่ผ่านมาของบริษัทฯ

ผลกระทบที่ได้รับ	ระดับผลกระทบ				
	น้อยมาก	น้อย	ปานกลาง	มาก	มากที่สุด
ผลกระทบทางบวก					
(1) มีการจ้างแรงงานท้องถิ่น					
(2) รายได้เพิ่มขึ้นจากการประกอบอาชีพ					
(3) เศรษฐกิจท้องถิ่นเติบโตขึ้น					
(4) ท้องถิ่นมีรายได้จากภาษี					
(5) มีการพัฒนาระบบสาธารณูปโภค เช่น ไฟฟ้า ประปา ถนน					
(6) การสนับสนุนทางด้านการศึกษา					
(7) การสนับสนุนกิจกรรม/ประเพณี วัฒนธรรมของชุมชน					
(8) อื่นๆ (ระบุ).....					
ผลกระทบทางลบ					
(1) เสียดัง					
(2) อากาศเสียและเขม่าควัน					
(3) น้ำเสีย					
(4) ฝุ่นละออง					
(5) กลิ่นรบกวน					
(6) การจราจร/อุบัติเหตุ					
(7) ความปลอดภัย					
(8) ผลเสียต่อการทำเกษตรกรรม					
(9) สุขภาพของคนในชุมชน					
(10) อื่นๆ (ระบุ).....					

7.4 ให้ท่านเปรียบเทียบถึงผลดีและผลเสียที่ได้รับจากการดำเนินโครงการของบริษัทฯ

- ☐ (1) ผลดีมากกว่าผลเสีย ☐ (2) ผลดีเท่ากับผลเสีย
☐ (3) ผลเสียมากกว่าผลดี ☐ (4) ไม่แสดงความคิดเห็น

7.5 ข้อเสนอแนะอื่นๆ

.....

.....

ขอขอบพระคุณอย่างยิ่งที่กรุณาสละเวลาตอบคำถาม วันที่...../...../.....

ชื่อผู้ให้สัมภาษณ์.....นามสกุล..... บ้านเลขที่.....หมู่ที่.....ชื่อหมู่บ้าน/ชุมชน.....ตำบล/เทศบาล..... อำเภอ.....จังหวัด.....
ชื่อผู้สัมภาษณ์.....นามสกุล.....

เอกสารแนบ 2 : แผนภาพรายละเอียดโครงการ

โครงการโรงไฟฟ้าพลังงานความร้อน
(โรงไฟฟ้าในโรงงานผลิตกระดาษคราฟท์)
ของบริษัท ยูไนเต็ด เปเปอร์ จำกัด (มหาชน)

จ 51-53

แผนที่ที่ตั้งโครงการ

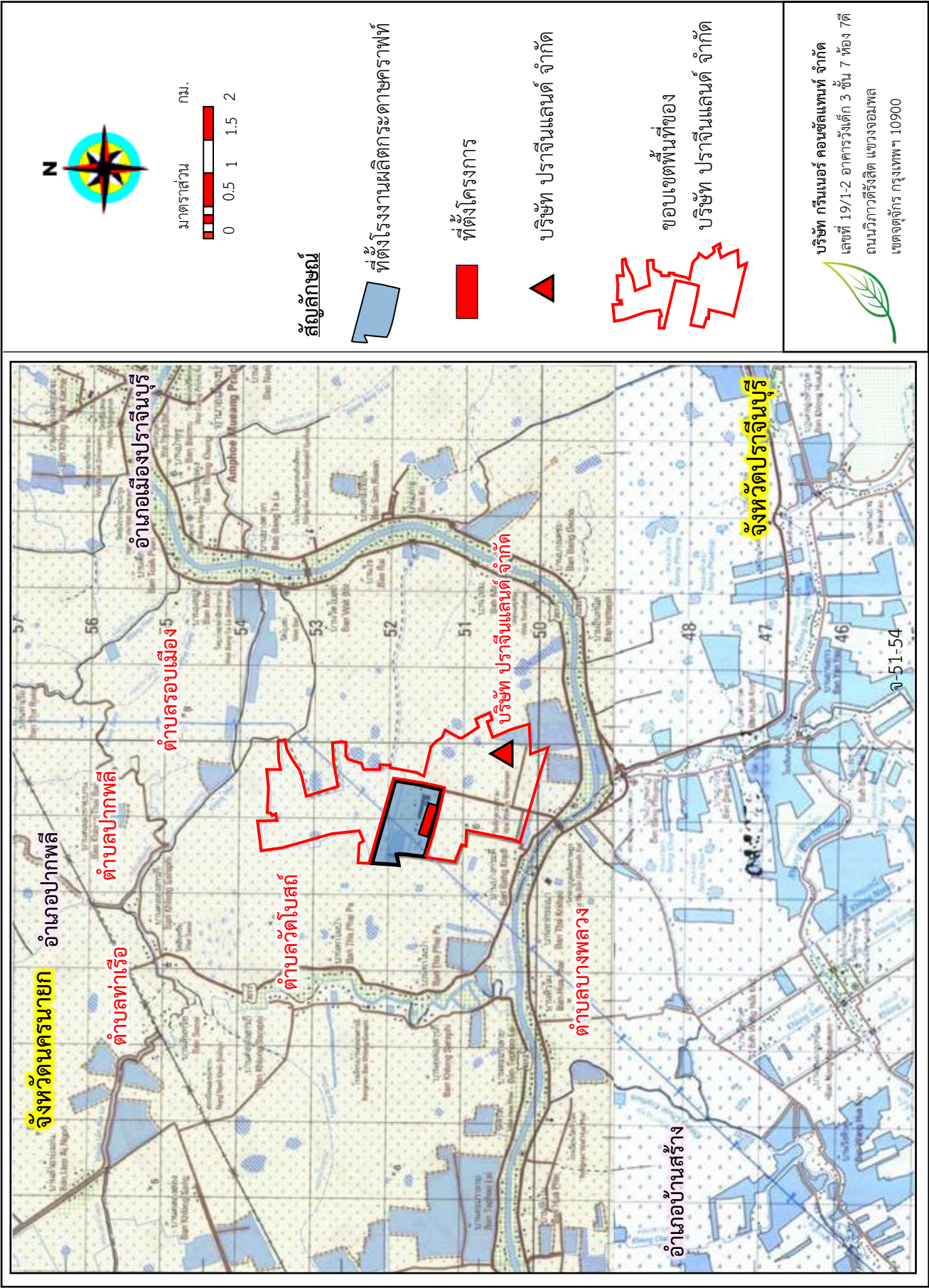

ที่ตั้งโครงการ

ตั้งอยู่เลขที่ 61 หมู่ 8 ตำบลวัดโบสถ์
อำเภอเมือง จังหวัดปราจีนบุรี ปัจจุบันบริษัท
ยูไนเต็ด เปเปอร์ จำกัด (มหาชน) มีขนาดพื้นที่
ประมาณ 338 ไร่ แบ่งเป็นพื้นที่ของโรงงานผลิต
กระดาษคราฟท์มีขนาด 322.1 ไร่ และพื้นที่
โครงการขนาด 15.9 ไร่ ซึ่งตั้งอยู่บริเวณพื้นที่ว่าง
ของโรงงานผลิตกระดาษคราฟท์ ซึ่งพื้นที่โดยรอบ
ของบริษัท ยูไนเต็ด เปเปอร์ จำกัด (มหาชน)

สภาพปัจจุบัน ของโรงงาน

ปัจจุบันบริษัท ยูไนเต็ด เปเปอร์ จำกัด
(มหาชน) ได้เปิดดำเนินการแล้ว หลังจากที่ได้รับ
ความเห็นชอบจากสำนักงานนโยบายและแผน
ทรัพยากรธรรมชาติและสิ่งแวดล้อม (สผ.) เมื่อ
วันที่ 31 มีนาคม พ.ศ. 2558 ตามหนังสือเลขที่
ทส 1009.7/3921



พื้นที่ของบริษัท ปราจีนแลนด์ จำกัด



พื้นที่ของบริษัท ปราจีนแลนด์ จำกัด

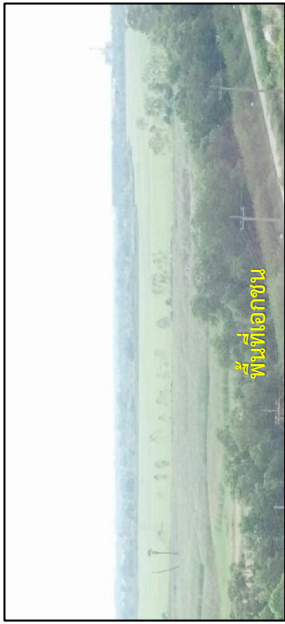

พื้นที่เอกชน



พื้นที่โรงงานผลิตกระดาษ



พื้นที่ของบริษัท ปราจีนแลนด์ จำกัด

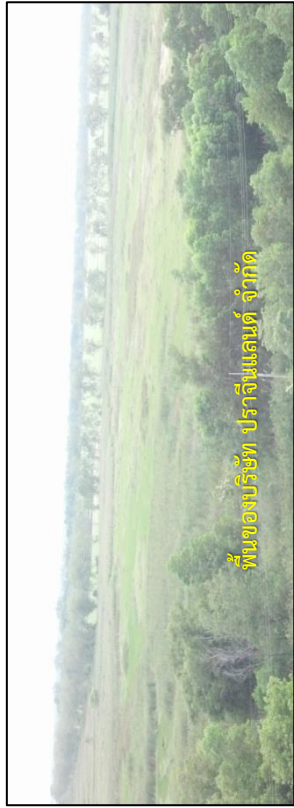

พื้นที่ของบริษัท ปราจีนแลนด์ จำกัด

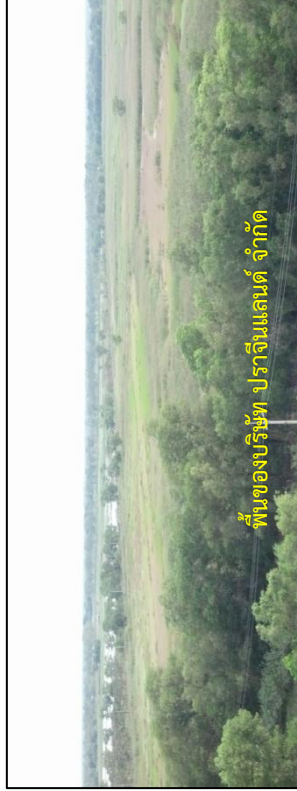

พื้นที่ของบริษัท ปราจีนแลนด์ จำกัด

ที่มา : บริษัท ยูโนเด็ค เปเปอร์ จำกัด (มหาชน), 2556

จ.51-57

สภาพพื้นที่โครงการ

สภาพพื้นที่โดยรอบของโครงการโรงไฟฟ้าพลังงานความร้อน

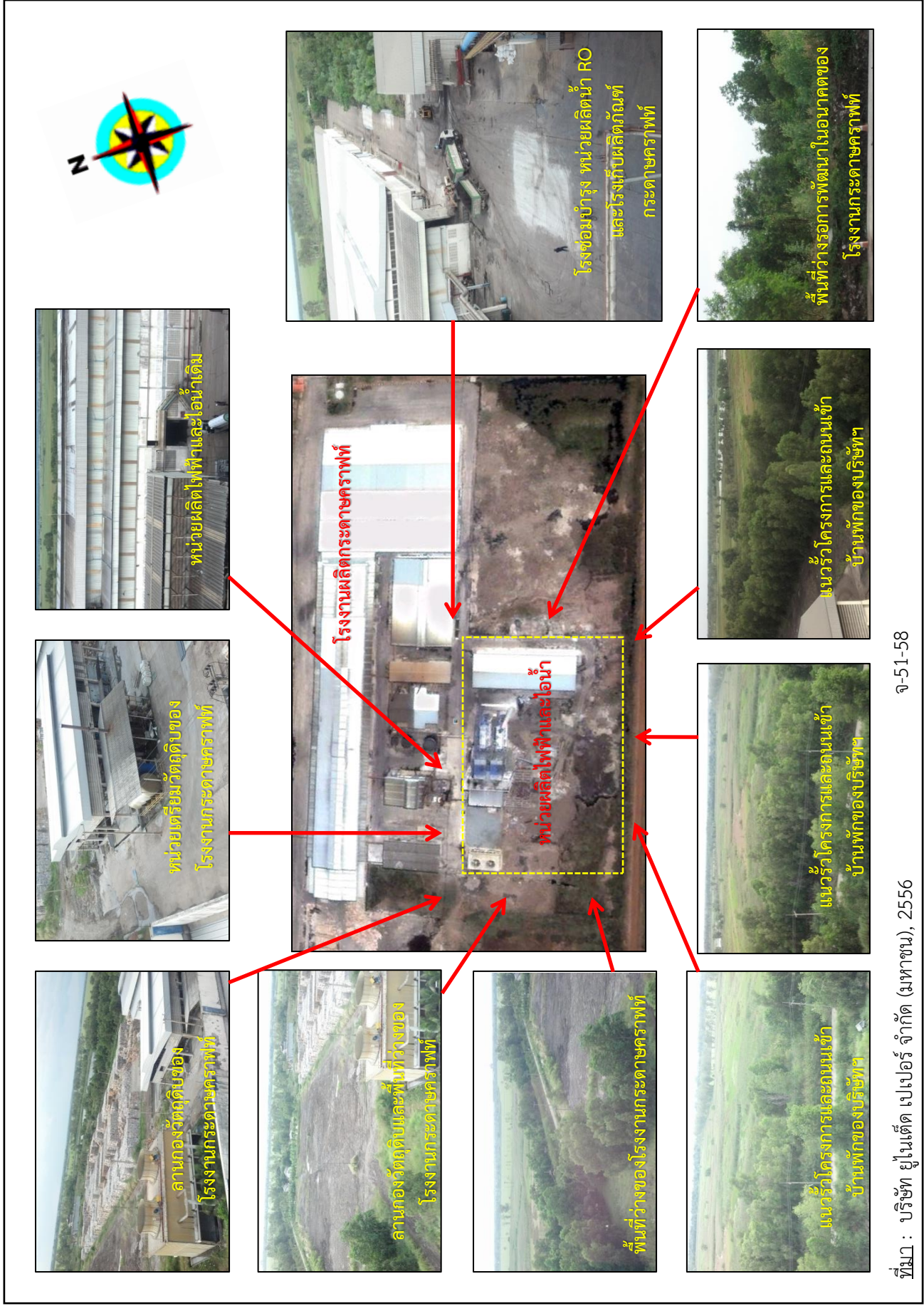

ที่มา : บริษัท ยูไนเต็ต เปเปอ์ จำกัด (มหาชน), 2556

จ-51-58

ผังองค์ประกอบ ของโครงการ

โรงไฟฟ้าปัจจุบันมีพื้นที่ 15.9 ไร่ มีกำลังการผลิตไฟฟ้า 9.5 เมกะวัตต์ แบ่งการใช้ประโยชน์ที่ดิน ได้แก่ อาคารเครื่องกำเนิดไฟฟ้า อาคารหม้อไอน้ำและอาคารควบคุม หม้อแปลงไฟฟ้า หอหล่อเย็น ระบบบำบัดมลพิษอากาศ (ESP) อาคารเก็บถ่านหิน สายพานลำเลียงถ่านหิน และระบบผลิตน้ำ RO สำหรับการติดตั้งหน่วยผลิตไฟฟ้าและไอน้ำใหม่ของโครงการจะดำเนินการบนพื้นที่ว่างของโรงไฟฟ้าเดิมมีกำลังการผลิต 24 เมกะวัตต์ โดยอุปกรณ์หลักในหน่วยผลิตที่ติดตั้งใหม่ ประกอบด้วย หม้อไอน้ำ (boiler) ขนาด 75 ตัน/ชั่วโมง จำนวน 2 ชุด และเครื่องกำเนิดไฟฟ้าแบบกังหันไอน้ำ (steam turbine generator; STG) ขนาด 12 เมกะวัตต์ (gross power) จำนวน 2 ชุด

รายละเอียดพันธุ์โรงงานผลิตกระดาษไฟฟ้าของโครงการ

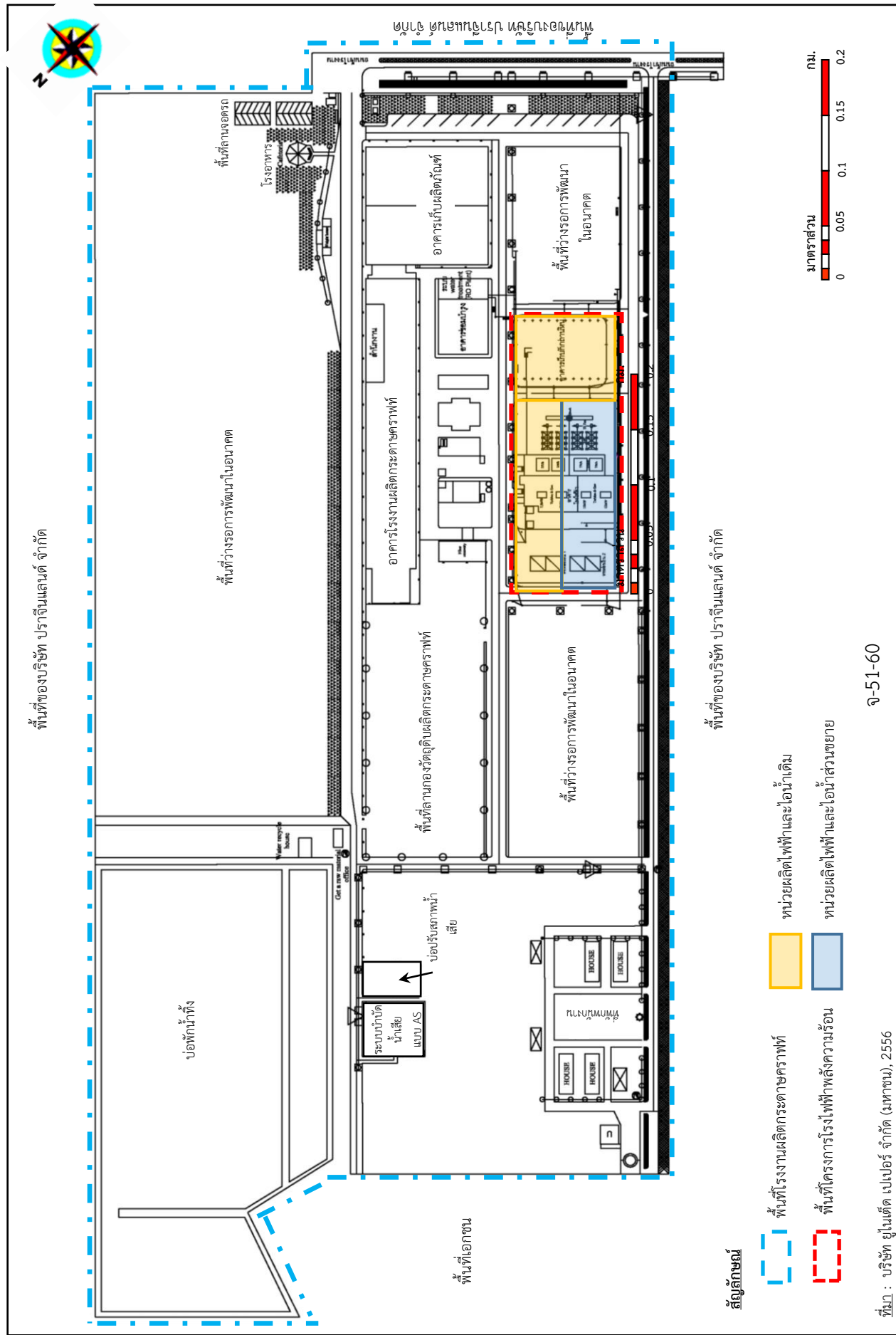

ผลิตภัณฑ์

โครงการเป็นโรงไฟฟ้าพลังงานความร้อน โดยผลิตภัณฑ์
ของโครงการประกอบด้วย กระแสไฟฟ้า และไอน้ำ

จ 51-61

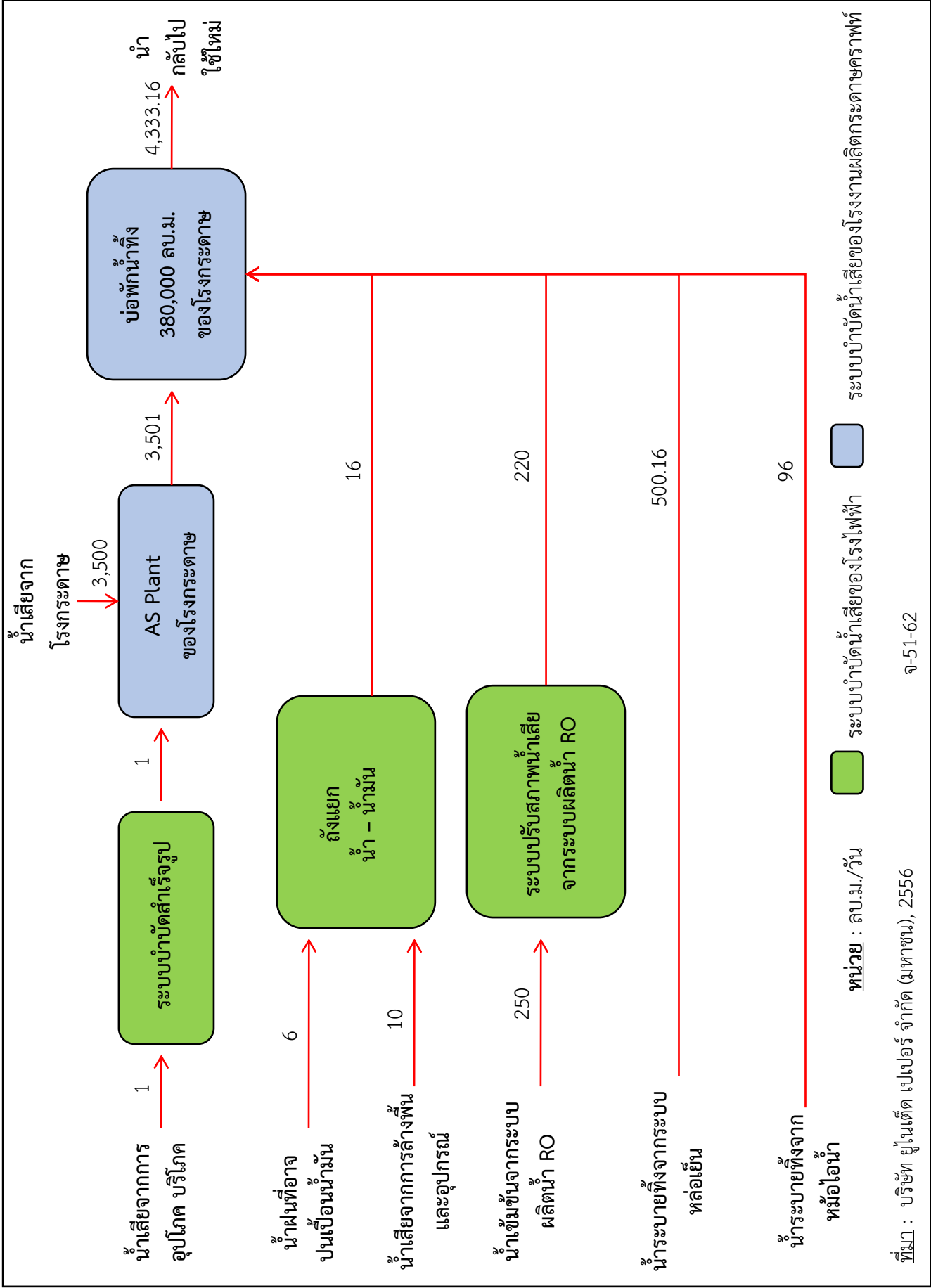

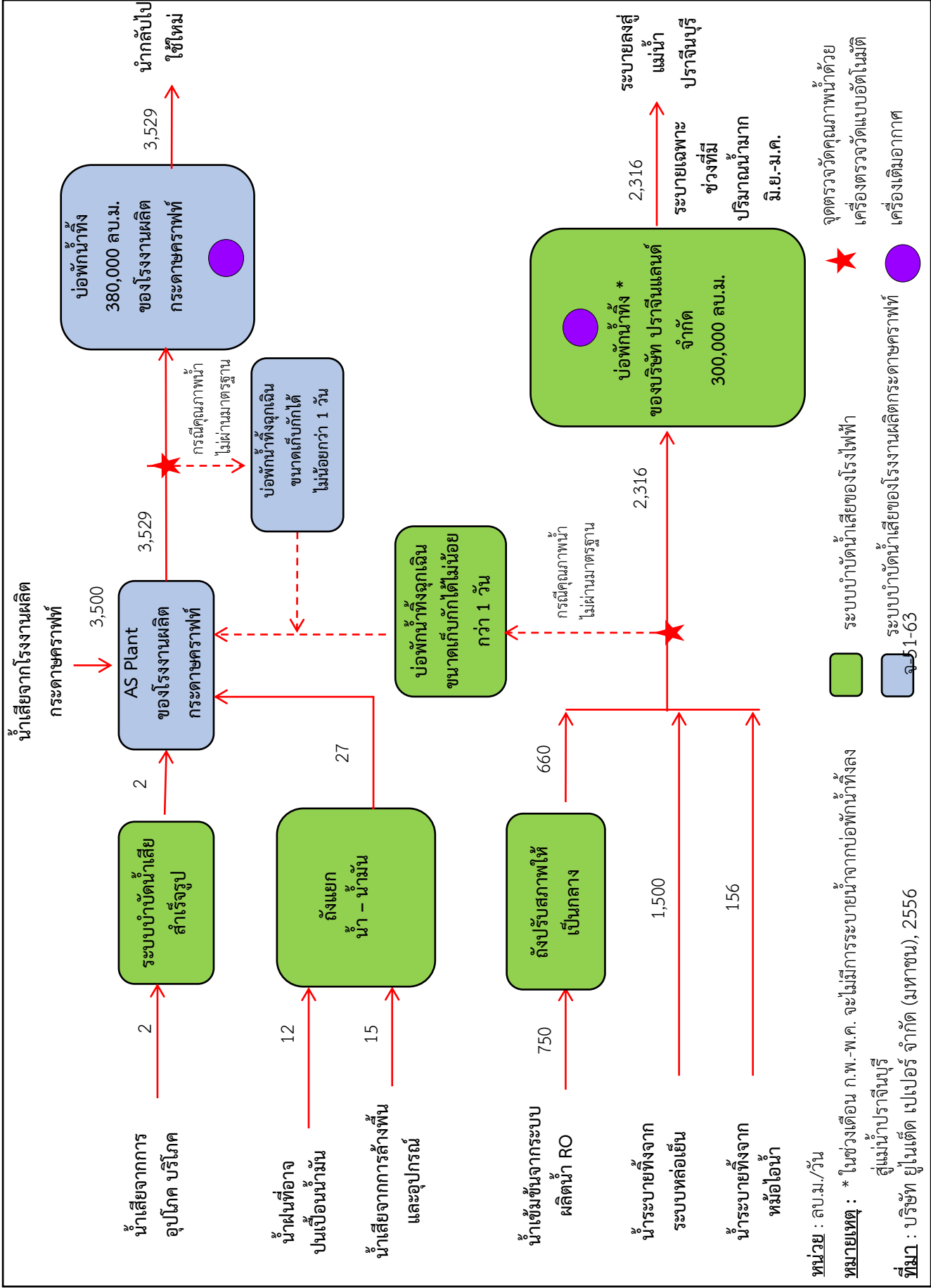

ผังการจัดการน้ำเสียของโครงการภายหลังขยาย

เอกสารแนบ 3 : ผลการสำรวจความคิดเห็นผู้นำชุมชน

ผลการสำรวจความคิดเห็นของผู้นำชุมชน

ข้อมูล	ตำบลวัดโบสถ์		ตำบลรอบเมือง		ตำบลบางเคชะ		ตำบลบางพลวง		ตำบลท่าเรือ		ตำบลปากพลี		รวมทั้งหมด	
	จำนวน	ร้อยละ	จำนวน	ร้อยละ	จำนวน	ร้อยละ	จำนวน	ร้อยละ	จำนวน	ร้อยละ	จำนวน	ร้อยละ	จำนวน	ร้อยละ
ส่วนที่ 1 : ข้อมูลทั่วไปของผู้ให้สัมภาษณ์														
1.1 เพศ														
- หญิง	17	51.5	0	0.0	4	25.0	13	59.1	1	25.0	4	57.1	39	43.8
- ชาย	16	48.5	7	100.0	12	75.0	9	40.9	3	75.0	3	42.9	50	56.2
รวม	33	100.0	7	100.0	16	100.0	22	100.0	4	100.0	7	100.0	89	100.0
1.2 อายุ														
- 20-30 ปี	0	0.0	0	0.0	1	6.3	1	4.5	0	0.0	0	0.0	2	2.2
- 31-40 ปี	4	12.1	2	28.6	3	18.8	4	18.2	0	0.0	1	14.3	14	15.7
- 41-50 ปี	7	21.2	4	57.1	5	31.3	5	22.7	1	25.0	4	57.1	26	29.2
- 51-60 ปี	17	51.5	1	14.3	5	31.3	12	54.5	3	75.0	1	14.3	39	43.8
- มากกว่า 60 ปี	5	15.2	0	0.0	2	12.5	0	0.0	0	0.0	1	14.3	8	9.0
รวม	33	100.0	7	100.0	16	100.0	22	100.0	4	100.0	7	100.0	89	100.0
1.3 การศึกษาของท่าน														
- ไม่ได้ศึกษา	0	0.0	0	0.0	0	0.0	0	0.0	0	0.0	0	0.0	0	0.0
- ประถมศึกษา	3	9.1	1	14.3	3	18.8	2	9.1	1	25.0	1	14.3	11	12.4
- มัธยมศึกษาตอนต้น	4	12.1	3	42.9	3	18.8	0	0.0	0	0.0	1	14.3	11	12.4
- มัธยมศึกษาตอนปลาย/ปวช.	7	21.2	1	14.3	3	18.8	15	68.2	2	50.0	4	57.1	32	36.0
- ปวช./ปวส.	11	33.3	2	28.6	3	18.8	3	13.6	0	0.0	0	0.0	19	21.3
- ปริญญาตรี	8	24.2	0	0.0	4	25.0	2	9.1	1	25.0	1	14.3	16	18.0
- สูงกว่าปริญญาตรี	0	0.0	0	0.0	0	0.0	0	0.0	0	0.0	0	0.0	0	0.0
รวม	33	100.0	7	100.0	16	100.0	22	100.0	4	100.0	7	100.0	89	100.0
1.4 ตำแหน่งในชุมชน														
- กำนัน	1	3.0	1	14.3	1	6.3	1	4.5	1	25.0	1	14.3	6	6.7
- ผู้ใหญ่บ้าน/ประธานชุมชน	11	33.3	2	28.6	4	25.0	7	31.8	1	25.0	2	28.6	27	30.3
- ผู้ช่วยผู้ใหญ่บ้าน/รองประธานชุมชน	21	63.6	4	57.1	11	68.8	14	63.6	2	50.0	4	57.1	56	62.9
- กรรมการหมู่บ้าน/ชุมชน	0	0.0	0	0.0	0	0.0	0	0.0	0	0.0	0	0.0	0	0.0
- อาสาสมัครสาธารณสุขประจำหมู่บ้าน (อสม.)	0	0.0	0	0.0	0	0.0	0	0.0	0	0.0	0	0.0	0	0.0
- อื่น ระบุ	0	0.0	0	0.0	0	0.0	0	0.0	0	0.0	0	0.0	0	0.0
รวม	33	100.0	7	100.0	16	100.0	22	100.0	4	100.0	7	100.0	89	100.0
ส่วนที่ 2 : ข้อมูลทั่วไปเกี่ยวกับชุมชนในพื้นที่รับผิดชอบ														
2.1 ระยะเวลาการอยู่อาศัยในพื้นที่ (ภูมิลำเนาเดิม)														
- ชุมชนดั้งเดิม อยู่ในพื้นที่ตั้งแต่เกิด	32	97.0	7	100.0	14	87.5	20	90.9	4	100.0	7	100.0	84	94.4
- ย้ายมาจากที่อื่น	1	3.0	0	0.0	2	12.5	2	9.1	0	0.0	0	0.0	5	5.6
รวม	33	100.0	7	100.0	16	100.0	22	100.0	4	100.0	7	100.0	89	100.0
2.2 การประกอบอาชีพส่วนใหญ่ในพื้นที่รับผิดชอบของท่าน														
- เกษตรกร	19	57.6	7	100.0	7	43.8	20	90.9	4	100.0	7	100.0	64	71.9
- ค้าขาย	0	0.0	0	0.0	2	12.5	0	0.0	0	0.0	0	0.0	2	2.2
- ธุรกิจส่วนตัว	0	0.0	0	0.0	0	0.0	0	0.0	0	0.0	0	0.0	0	0.0
- รับจ้างทั่วไป	14	42.4	0	0.0	7	43.8	2	9.1	0	0.0	0	0.0	23	25.8
- รับราชการ/รัฐวิสาหกิจ/พนักงานราชการ	0	0.0	0	0.0	0	0.0	0	0.0	0	0.0	0	0.0	0	0.0
- พนักงานบริษัทเอกชน	0	0.0	0	0.0	0	0.0	0	0.0	0	0.0	0	0.0	0	0.0
- พ่อบ้าน/แม่บ้าน	0	0.0	0	0.0	0	0.0	0	0.0	0	0.0	0	0.0	0	0.0
- ว่างงาน	0	0.0	0	0.0	0	0.0	0	0.0	0	0.0	0	0.0	0	0.0
- อื่น ๆ (ข้าราชการบำนาญ แม่บ้าน)	0	0.0	0	0.0	0	0.0	0	0.0	0	0.0	0	0.0	0	0.0
รวม	33	100.0	7	100.0	16	100.0	22	100.0	4	100.0	7	100.0	89	100.0
2.3 ความเพียงพอของระบบสาธารณูปโภค (ไฟฟ้า/ประปา/ถนน)														
- เพียงพอ	32	97.0	7	100.0	15	93.8	19	86.4	4	100.0	7	100.0	84	94.4
- ค่อนข้างเพียงพอ	1	3.0	0	0.0	1	6.3	1	4.5	0	0.0	0	0.0	3	3.4
- ไม่เพียงพอ ระบุ ถนนชำรุด	0	0.0	0	0.0	0	0.0	2	9.1	0	0.0	0	0.0	2	2.2
รวม	33	100.0	7	100.0	16	100.0	22	100.0	4	100.0	7	100.0	89	100.0
ส่วนที่ 3: ข้อมูลด้านอนามัยสิ่งแวดล้อมและสาธารณูปโภคในชุมชน														
3.1 ในรอบ 1 ปีที่ผ่านมาท่านและสมาชิกในครอบครัวเคยมีการเจ็บป่วยหรือไม่														
- ไม่เคย	0	0.0	0	0.0	3	18.8	1	4.5	0	0.0	0	0.0	4	4.5
- เคย	33	100.0	7	100.0	13	81.3	21	95.5	4	100.0	7	100.0	85	95.5
รวม	33	100.0	7	100.0	16	100.0	22	100.0	4	100.0	7	100.0	89	100.0

ผลการสำรวจความคิดเห็นของผู้นำชุมชน (ต่อ)

ข้อมูล	ตำบลวัดโบสถ์		ตำบลรอบเมือง		ตำบลบางเคชะ		ตำบลบางพลวง		ตำบลท่าเรือ		ตำบลปากพลี		รวมทั้งหมด	
	จำนวน	ร้อยละ	จำนวน	ร้อยละ	จำนวน	ร้อยละ	จำนวน	ร้อยละ	จำนวน	ร้อยละ	จำนวน	ร้อยละ	จำนวน	ร้อยละ
3.2 การศึกษาพยาบาลเมื่อเจ็บป่วย ส่วนใหญ่ท่านจะรับการรักษาหรือใช้บริการที่ไหนมากที่สุด														
- ซอยยาตนเอง	0	0.0	0	0.0	0	0.0	0	0.0	0	0.0	0	0.0	0	0.0
- โรงพยาบาลส่งเสริมสุขภาพตำบล	2	6.1	0	0.0	0	0.0	0	0.0	0	0.0	0	0.0	2	2.2
- โรงพยาบาลประจำอำเภอ	9	27.3	0	0.0	1	6.3	20	90.9	3	75.0	5	71.4	38	42.7
- คลินิก/โรงพยาบาลเอกชน	0	0.0	0	0.0	0	0.0	0	0.0	0	0.0	0	0.0	0	0.0
- โรงพยาบาลประจำจังหวัด	22	66.7	7	100.0	15	93.8	2	9.1	1	25.0	2	28.6	49	55.1
- ไม่ได้รักษา	0	0.0	0	0.0	0	0.0	0	0.0	0	0.0	0	0.0	0	0.0
- อื่นๆ ระบุ	0	0.0	0	0.0	0	0.0	0	0.0	0	0.0	0	0.0	0	0.0
รวม	33	100.0	7	100.0	16	100.0	22	100.0	4	100.0	7	100.0	89	100.0
3.3 ท่านคิดว่ากาให้บริการทางสาธารณสุขจากสถานพยาบาลต่างๆ มีเพียงพอหรือไม่														
- เพียงพอ	33	100.0	7	100.0	16	100.0	22	100.0	4	100.0	7	100.0	89	100.0
- ไม่เพียงพอ ระบุ	0	0.0	0	0.0	0	0.0	0	0.0	0	0.0	0	0.0	0	0.0
รวม	33	100.0	7	100.0	16	100.0	22	100.0	4	100.0	7	100.0	89	100.0
3.4 ประชาชนในพื้นที่ที่ท่านรับผิดชอบส่วนใหญ่มีความเครียดในด้านใดหรือไม่														
- ไม่มี	29	87.9	4	57.1	13	81.3	19	86.4	4	100.0	7	100.0	76	85.4
- มี	4	12.1	3	42.9	3	18.8	3	13.6	0	0.0	0	0.0	13	14.6
รวม	33	100.0	7	100.0	16	100.0	22	100.0	4	100.0	7	100.0	89	100.0
ความเครียด														
- สุขภาพร่างกาย/การเจ็บป่วย	0	0.0	0	0.0	2	66.7	1	33.3	0	0.0	0	0.0	3	23.1
- รายรับรายจ่าย / ภาระหนี้สิน / ค่าครองชีพ	1	25.0	0	0.0	0	0.0	2	66.7	0	0.0	0	0.0	3	23.1
- ปัญหาสังคม/อาชญากรรม	0	0.0	0	0.0	0	0.0	0	0.0	0	0.0	0	0.0	0	0.0
- มลภาวะสิ่งแวดล้อม ระบุ ด้านฝุ่นละออง/ด้านกลิ่น/เขม่าควัน	3	75.0	3	100.0	1	33.3	0	0.0	0	0.0	0	0.0	7	53.8
- อื่นๆ ระบุ	0	0.0	0	0.0	0	0.0	0	0.0	0	0.0	0	0.0	0	0.0
รวม	4	100.0	3	100.0	3	100.0	3	100.0	0	0.0	0	0.0	13	100.0
3.5 แหล่งน้ำบริโภค (น้ำดื่ม) ในครัวเรือนของท่าน														
- น้ำประปา (ประปาหมู่บ้าน ประปาส่วนภูมิภาค)	0	0.0	0	0.0	0	0.0	1	4.5	0	0.0	0	0.0	1	1.1
- น้ำบ่อ/น้ำบาดาล	0	0.0	0	0.0	0	0.0	0	0.0	0	0.0	0	0.0	0	0.0
- น้ำฝน	0	0.0	0	0.0	0	0.0	0	0.0	0	0.0	0	0.0	0	0.0
- น้ำประปาผ่านเครื่องกรอง	0	0.0	0	0.0	0	0.0	0	0.0	0	0.0	0	0.0	0	0.0
- น้ำดื่มบรรจุขวด/ถัง	33	100.0	7	100.0	16	100.0	21	95.5	4	100.0	7	100.0	88	98.9
- อื่นๆ ระบุ	0	0.0	0	0.0	0	0.0	0	0.0	0	0.0	0	0.0	0	0.0
รวม	33	100.0	7	100.0	16	100.0	22	100.0	4	100.0	7	100.0	89	100.0
3.6 ท่านมีการปรับปรุงคุณภาพน้ำก่อนดื่มหรือไม่														
- ไม่ได้ทำอะไรเลย	33	100.0	7	100.0	16	100.0	21	95.5	4	100.0	7	100.0	88	98.9
- ต้ม	0	0.0	0	0.0	0	0.0	0	0.0	0	0.0	0	0.0	0	0.0
- กรอง	0	0.0	0	0.0	0	0.0	0	0.0	0	0.0	0	0.0	0	0.0
- อื่นๆ ระบุ ตกตะกอนด้วยสารส้ม/ซื้อน้ำถัง	0	0.0	0	0.0	0	0.0	1	4.5	0	0.0	0	0.0	1	1.1
รวม	33	100.0	7	100.0	16	100.0	22	100.0	4	100.0	7	100.0	89	100.0
3.7 แหล่งน้ำอุปโภค (น้ำสำหรับซักล้าง น้ำใช้) ในครัวเรือน														
- น้ำประปา (ประปาหมู่บ้าน ประปาภูมิภาค)	31	93.9	4	57.1	16	100.0	21	95.5	4	100.0	7	100.0	83	93.3
- น้ำบ่อ/น้ำบาดาล	0	0.0	0	0.0	0	0.0	0	0.0	0	0.0	0	0.0	0	0.0
- น้ำฝน	0	0.0	0	0.0	0	0.0	0	0.0	0	0.0	0	0.0	0	0.0
- น้ำประปาผ่านเครื่องกรอง	0	0.0	0	0.0	0	0.0	0	0.0	0	0.0	0	0.0	0	0.0
- น้ำดื่มบรรจุขวด/ถัง	0	0.0	0	0.0	0	0.0	0	0.0	0	0.0	0	0.0	0	0.0
- อื่นๆ ระบุ น้ำในแม่น้ำ/ลำคลอง	2	6.1	3	42.9	0	0.0	1	4.5	0	0.0	0	0.0	6	6.7
รวม	33	100.0	7	100.0	16	100.0	22	100.0	4	100.0	7	100.0	89	100.0
3.8 ท่านมีการปรับปรุงคุณภาพน้ำอุปโภค (น้ำสำหรับซักล้าง น้ำใช้) หรือไม่														
- ไม่ได้ทำอะไรเลย	33	100.0	7	100.0	16	100.0	21	95.5	4	100.0	6	85.7	87	97.8
- ต้ม	0	0.0	0	0.0	0	0.0	0	0.0	0	0.0	0	0.0	0	0.0
- กรอง	0	0.0	0	0.0	0	0.0	0	0.0	0	0.0	0	0.0	0	0.0
- ตกตะกอนด้วยสารส้ม	0	0.0	0	0.0	0	0.0	1	4.5	0	0.0	1	14.3	2	2.2
รวม	33	100.0	7	100.0	16	100.0	22	100.0	4	100.0	7	100.0	89	100.0
3.9 แหล่งน้ำเพื่อการเกษตร(เฉพาะผู้ทำการเกษตร)														
- น้ำประปา	0	0.0	0	0.0	0	0.0	0	0.0	0	0.0	0	0.0	0	0.0
- น้ำบ่อ/น้ำบาดาล	0	0.0	0	0.0	1	14.3	0	0.0	0	0.0	0	0.0	1	1.6
- น้ำฝน	15	78.9	3	42.9	5	71.4	2	10.0	4	100.0	6	85.7	35	54.7
- น้ำประปาผ่านเครื่องกรอง	0	0.0	0	0.0	0	0.0	0	0.0	0	0.0	0	0.0	0	0.0
- น้ำดื่มบรรจุขวด/ถัง	0	0.0	0	0.0	0	0.0	0	0.0	0	0.0	0	0.0	0	0.0
- อื่นๆ (น้ำในแม่น้ำ/ลำคลอง/ห้วย/เขื่อน)	4	21.1	4	57.1	1	14.3	18	90.0	0	0.0	1	14.3	28	43.8
รวม	19	100.0	7	100.0	7	100.0	20	100.0	4	100.0	7	100.0	64	100.0

ผลการสำรวจความคิดเห็นของผู้นำชุมชน (ต่อ)

ข้อมูล	ตำบลวัดโบสถ์		ตำบลรอบเมือง		ตำบลบางเคชะ		ตำบลบางพลวง		ตำบลท่าเรือ		ตำบลปากพลี		รวมทั้งหมด	
	จำนวน	ร้อยละ	จำนวน	ร้อยละ	จำนวน	ร้อยละ	จำนวน	ร้อยละ	จำนวน	ร้อยละ	จำนวน	ร้อยละ	จำนวน	ร้อยละ
3.10 น้ำใช้เพื่อการเกษตรมีปัญหาคือในด้านใด (เฉพาะผู้ทำการเกษตร)														
- ไม่มี	11	57.9	3	42.9	2	28.6	19	95.0	0	0.0	1	14.3	36	56.3
- น้ำไม่เพียงพอในช่วงเดือน														
* เมษายน-พฤษภาคม	7	36.8	3	42.9	5	71.4	1	5.0	4	100.0	6	85.7	26	40.6
* กรกฎาคม-สิงหาคม	1	5.3	0	0.0	0	0.0	0	0.0	0	0.0	0	0.0	1	1.6
* มิถุนายน-กรกฎาคม	0	0.0	0	0.0	0	0.0	0	0.0	0	0.0	0	0.0	0	0.0
- อื่นๆ ระบุ น้ำไม่เพียงพอช่วงหน้าแล้ง/น้ำเสียจากป่าต้นรูป	0	0.0	1	14.3	0	0.0	0	0.0	0	0.0	0	0.0	1	1.6
รวม	19	100.0	7	100.0	7	100.0	20	100.0	4	100.0	7	100.0	64	100.0
3.11 ชุมชนของท่านมีการกำจัดน้ำเสีย/น้ำทิ้งจากกิจกรรมต่างๆ ในครัวเรือนอย่างไร														
- ทิ้งลงคลอง/แหล่งน้ำตามธรรมชาติ	0	0.0	0	0.0	0	0.0	0	0.0	0	0.0	0	0.0	0	0.0
- ระบายลงสู่พื้นดิน/พื้นที่โล่ง	33	100.0	7	100.0	16	100.0	22	100.0	4	100.0	7	100.0	89	100.0
- ระบายลงท่อระบายน้ำเทศบาล/อบต.	0	0.0	0	0.0	0	0.0	0	0.0	0	0.0	0	0.0	0	0.0
- ระบายลงบ่อบำบัดน้ำเสียเบื้องต้นภายในบ้าน	0	0.0	0	0.0	0	0.0	0	0.0	0	0.0	0	0.0	0	0.0
- อื่นๆ ระบุ	0	0.0	0	0.0	0	0.0	0	0.0	0	0.0	0	0.0	0	0.0
รวม	33	100.0	7	100.0	16	100.0	22	100.0	4	100.0	7	100.0	89	100.0
3.12 ชุมชนของท่านมีการกำจัดขยะในครัวเรือนของท่าน														
- แภา	20	60.6	5	71.4	7	43.8	12	54.5	2	50.0	4	57.1	50	56.2
- ขุดหลุมฝังในบริเวณบ้าน	13	39.4	0	0.0	0	0.0	10	45.5	2	50.0	0	0.0	25	28.1
- กองไว้ข้างบ้าน/ที่โล่ง/ที่สาธารณะ	0	0.0	0	0.0	0	0.0	0	0.0	0	0.0	0	0.0	0	0.0
- ทิ้งลงถังขยะของเทศบาลหรืออบต.	0	0.0	2	28.6	9	56.3	0	0.0	0	0.0	3	42.9	14	15.7
- อื่นๆ ระบุ ใส่รถไปทิ้งเอง/ใส่ถุงไปทิ้งที่ตลาด/นำไปทิ้งจุดทิ้งขยะ	0	0.0	0	0.0	0	0.0	0	0.0	0	0.0	0	0.0	0	0.0
รวม	33	100.0	7	100.0	16	100.0	22	100.0	4	100.0	7	100.0	89	100.0
3.13 ครอบครัวยุคของท่านมีปัญหาไฟฟ้าใช้หรือไม่														
- ไม่มี	33	100.0	7	100.0	16	100.0	22	100.0	4	100.0	7	100.0	89	100.0
- มี ระบุ ไฟตก/ไฟดับ บ่อย	0	0.0	0	0.0	0	0.0	0	0.0	0	0.0	0	0.0	0	0.0
รวม	33	100.0	7	100.0	16	100.0	22	100.0	4	100.0	7	100.0	89	100.0
3.14 ครอบครัวยุคของท่านมีปัญหาการคมนาคมในพื้นที่หรือไม่														
- ไม่มี	33	100.0	7	100.0	16	100.0	18	81.8	4	100.0	5	71.4	83	93.3
- มี (ถนนเป็นหลุม)	0	0.0	0	0.0	0	0.0	4	18.2	0	0.0	2	28.6	6	6.7
รวม	33	100.0	7	100.0	16	100.0	22	100.0	4	100.0	7	100.0	89	100.0
ส่วนที่ 4: สภาพแวดล้อมในปัจจุบันของชุมชน														
4.1 ความเดือดร้อน/ความรำคาญด้านสิ่งแวดล้อมที่ได้รับปัจจุบัน (ในรอบปีที่ผ่านมาบริเวณหมู่บ้าน/ชุมชน ได้รับผลกระทบจากสิ่งแวดล้อมอยู่ในระดับใด)														
1 มลพิษทางอากาศ														
- ไม่ได้รับ	24	72.7	7	100.0	12	75.0	16	72.7	4	100.0	1	14.3	64	71.9
- ได้รับ	9	27.3	0	0.0	4	25.0	6	27.3	0	0.0	6	85.7	25	28.1
รวม	33	100.0	7	100.0	16	100.0	22	100.0	4	100.0	7	100.0	89	100.0
ระดับการได้รับผลกระทบ														
- น้อยมาก	0	0.0	0	0.0	0	0.0	0	0.0	0	0.0	0	0.0	0	0.0
- น้อย	3	33.3	0	0.0	1	25.0	0	0.0	0	0.0	0	0.0	4	16.0
- ปานกลาง	6	66.7	0	0.0	3	75.0	6	100.0	0	0.0	6	100.0	21	84.0
- มาก	0	0.0	0	0.0	0	0.0	0	0.0	0	0.0	0	0.0	0	0.0
- มากที่สุด	0	0.0	0	0.0	0	0.0	0	0.0	0	0.0	0	0.0	0	0.0
รวม	9	100.0	0	0.0	4	100.0	6	100.0	0	0.0	6	100.0	25	100.0
ค่าเฉลี่ย(x)	2.67		0.00		2.75		3.00		0.00		3.00		2.84	
ค่าเบี่ยงเบนมาตรฐาน (S.D.)	0.500		0.000		0.500		0.000		0.000		0.000		0.374	
ระดับการได้รับผลกระทบ ^{1/}	ปานกลาง		ไม่ได้รับ		ปานกลาง		ปานกลาง		ไม่ได้รับ		ปานกลาง		ปานกลาง	
2 ฝุ่นละออง														
- ไม่ได้รับ	24	72.7	7	100.0	12	75.0	10	45.5	4	100.0	1	14.3	58	65.2
- ได้รับ	9	27.3	0	0.0	4	25.0	12	54.5	0	0.0	6	85.7	31	34.8
รวม	33	100.0	7	100.0	16	100.0	22	100.0	4	100.0	7	100.0	89	100.0
ระดับการได้รับผลกระทบ														
- น้อยมาก	0	0.0	0	0.0	0	0.0	0	0.0	0	0.0	0	0.0	0	0.0
- น้อย	3	33.3	0	0.0	0	0.0	1	8.3	0	0.0	0	0.0	4	12.9
- ปานกลาง	6	66.7	0	0.0	3	75.0	10	83.3	0	0.0	6	100.0	25	80.6
- มาก	0	0.0	0	0.0	1	25.0	1	8.3	0	0.0	0	0.0	2	6.5
- มากที่สุด	0	0.0	0	0.0	0	0.0	0	0.0	0	0.0	0	0.0	0	0.0
รวม	9	100.0	0	0.0	4	100.0	12	100.0	0	0.0	6	100.0	31	100.0

ผลการสำรวจความคิดเห็นของผู้นำชุมชน (ต่อ)

ข้อมูล	ตำบลวัดโบสถ์		ตำบลรอบเมือง		ตำบลบางเคาะ		ตำบลบางพลวง		ตำบลท่าเรือ		ตำบลปากพิ		รวมทั้งหมด	
	จำนวน	ร้อยละ	จำนวน	ร้อยละ	จำนวน	ร้อยละ	จำนวน	ร้อยละ	จำนวน	ร้อยละ	จำนวน	ร้อยละ	จำนวน	ร้อยละ
3 การจับกุมเร่ร่อนยาเสพติด														
- ไม่ได้รับ	33	100.0	7	100.0	12	75.0	15	68.2	4	100.0	5	71.4	76	85.4
- ได้รับ	0	0.0	0	0.0	4	25.0	7	31.8	0	0.0	2	28.6	13	14.6
รวม	33	100.0	7	100.0	16	100.0	22	100.0	4	100.0	7	100.0	89	100.0
<u>ระดับการได้รับผลกระทบ</u>														
- น้อยมาก	0	0.0	0	0.0	2	50.0	2	28.6	0	0.0	2	100.0	6	46.2
- น้อย	0	0.0	0	0.0	2	50.0	4	57.1	0	0.0	0	0.0	6	46.2
- ปานกลาง	0	0.0	0	0.0	0	0.0	1	14.3	0	0.0	0	0.0	1	7.7
- มาก	0	0.0	0	0.0	0	0.0	0	0.0	0	0.0	0	0.0	0	0.0
- มากที่สุด	0	0.0	0	0.0	0	0.0	0	0.0	0	0.0	0	0.0	0	0.0
รวม	0	0.0	0	0.0	4	100.0	7	100.0	0	0.0	2	100.0	13	100.0
ค่าเฉลี่ย(x)	0.00		0.00		1.50		1.86		0.00		1.00		1.62	
ค่าเบี่ยงเบนมาตรฐาน (S.D.)	0.000		0.000		0.577		0.690		0.000		0.000		0.650	
ระดับการได้รับผลกระทบ ^{1/}	ไม่ได้รับผลกระทบ		น้อยมาก		น้อย		น้อย		ไม่ได้รับผลกระทบ		น้อยมาก		น้อย	
4 การมีส่วนร่วมของกลุ่มวัยรุ่นในชุมชน														
- ไม่ได้รับ	33	100.0	7	100.0	12	75.0	21	95.5	4	100.0	6	85.7	83	93.3
- ได้รับ	0	0.0	0	0.0	4	25.0	1	4.5	0	0.0	1	14.3	6	6.7
รวม	33	100.0	7	100.0	16	100.0	22	100.0	4	100.0	7	100.0	89	100.0
<u>ระดับการได้รับผลกระทบ</u>														
- น้อยมาก	0	0.0	0	0.0	1	25.0	0	0.0	0	0.0	1	100.0	2	33.3
- น้อย	0	0.0	0	0.0	3	75.0	1	100.0	0	0.0	0	0.0	4	66.7
- ปานกลาง	0	0.0	0	0.0	0	0.0	0	0.0	0	0.0	0	0.0	0	0.0
- มาก	0	0.0	0	0.0	0	0.0	0	0.0	0	0.0	0	0.0	0	0.0
- มากที่สุด	0	0.0	0	0.0	0	0.0	0	0.0	0	0.0	0	0.0	0	0.0
รวม	0	0.0	0	0.0	4	100.0	1	100.0	0	0.0	1	100.0	6	100.0
ค่าเฉลี่ย(x)	0.00		0.00		1.75		2.00		0.00		1.00		1.67	
ค่าเบี่ยงเบนมาตรฐาน (S.D.)	0.000		0.000		0.500		0.000		0.000		0.000		0.516	
ระดับการได้รับผลกระทบ ^{1/}	ไม่ได้รับผลกระทบ		ไม่ได้รับผลกระทบ		น้อย		น้อย		ไม่ได้รับผลกระทบ		ไม่ได้รับผลกระทบ		น้อย	
5 มีแรงงานอพยพเข้ามา														
- ไม่ได้รับ	32	97.0	7	100.0	13	81.3	21	95.5	4	100.0	6	85.7	83	93.3
- ได้รับ	1	3.0	0	0.0	3	18.8	1	4.5	0	0.0	1	14.3	6	6.7
รวม	33	100.0	7	100.0	16	100.0	22	100.0	4	100.0	7	100.0	89	100.0
<u>ระดับการได้รับผลกระทบ</u>														
- น้อยมาก	0	0.0	0	0.0	2	66.7	0	0.0	0	0.0	1	100.0	3	50.0
- น้อย	1	100.0	0	0.0	1	33.3	1	100.0	0	0.0	0	0.0	3	50.0
- ปานกลาง	0	0.0	0	0.0	0	0.0	0	0.0	0	0.0	0	0.0	0	0.0
- มาก	0	0.0	0	0.0	0	0.0	0	0.0	0	0.0	0	0.0	0	0.0
- มากที่สุด	0	0.0	0	0.0	0	0.0	0	0.0	0	0.0	0	0.0	0	0.0
รวม	1	100.0	0	0.0	3	100.0	1	100.0	0	0.0	1	100.0	6	100.0
ค่าเฉลี่ย(x)	2.00		0.00		1.33		2.00		0.00		1.00		1.50	
ค่าเบี่ยงเบนมาตรฐาน (S.D.)	0.000		0.000		0.577		0.000		0.000		0.000		0.548	
ระดับการได้รับผลกระทบ ^{1/}	น้อย		ไม่ได้รับผลกระทบ		น้อยมาก		น้อย		ไม่ได้รับผลกระทบ		ไม่ได้รับผลกระทบ		น้อย	
6 มีผู้สูงอายุ/คนพิการที่ไม่ได้รับการดูแลช่วยเหลือ														
- ไม่ได้รับ	33	100.0	7	100.0	13	81.3	22	100.0	4	100.0	6	85.7	85	95.5
- ได้รับ	0	0.0	0	0.0	3	18.8	0	0.0	0	0.0	1	14.3	4	4.5
รวม	33	100.0	7	100.0	16	100.0	22	100.0	4	100.0	7	100.0	89	100.0
<u>ระดับการได้รับผลกระทบ</u>														
- น้อยมาก	0	0.0	0	0.0	1	33.3	0	0.0	0	0.0	1	100.0	2	50.0
- น้อย	0	0.0	0	0.0	2	66.7	0	0.0	0	0.0	0	0.0	2	50.0
- ปานกลาง	0	0.0	0	0.0	0	0.0	0	0.0	0	0.0	0	0.0	0	0.0
- มาก	0	0.0	0	0.0	0	0.0	0	0.0	0	0.0	0	0.0	0	0.0
- มากที่สุด	0	0.0	0	0.0	0	0.0	0	0.0	0	0.0	0	0.0	0	0.0
รวม	0	0.0	0	0.0	3	100.0	0	0.0	0	0.0	1	100.0	4	100.0
ค่าเฉลี่ย(x)	0.00		0.00		1.67		0.00		0.00		1.00		1.50	
ค่าเบี่ยงเบนมาตรฐาน (S.D.)	0.000		0.000		0.577		0.000		0.000		0.000		0.577	
ระดับการได้รับผลกระทบ ^{1/}	ไม่ได้รับผลกระทบ		ไม่ได้รับผลกระทบ		น้อย		ไม่ได้รับผลกระทบ		ไม่ได้รับผลกระทบ		ไม่ได้รับผลกระทบ		น้อย	

ผลการสำรวจความคิดเห็นของผู้นำชุมชน (ต่อ)

ข้อมูล	ตำบลวัดโบสถ์		ตำบลรอบเมือง		ตำบลบางเคชะ		ตำบลบางพลวง		ตำบลท่าเรือ		ตำบลปากพลี		รวมทั้งหมด	
	จำนวน	ร้อยละ	จำนวน	ร้อยละ	จำนวน	ร้อยละ	จำนวน	ร้อยละ	จำนวน	ร้อยละ	จำนวน	ร้อยละ	จำนวน	ร้อยละ
7 มีคนว่างงานในชุมชน														
- ไม่ได้รับ	30	90.9	7	100.0	13	81.3	20	90.9	4	100.0	6	85.7	80	89.9
- ได้รับ	3	9.1	0	0.0	3	18.8	2	9.1	0	0.0	1	14.3	9	10.1
รวม	33	100.0	7	100.0	16	100.0	22	100.0	4	100.0	7	100.0	89	100.0
ระดับการได้รับผลกระทบ														
- น้อยมาก	0	0.0	0	0.0	2	66.7	1	50.0	0	0.0	1	100.0	4	44.4
- น้อย	3	100.0	0	0.0	1	33.3	1	50.0	0	0.0	0	0.0	5	55.6
- ปานกลาง	0	0.0	0	0.0	0	0.0	0	0.0	0	0.0	0	0.0	0	0.0
- มาก	0	0.0	0	0.0	0	0.0	0	0.0	0	0.0	0	0.0	0	0.0
- มากที่สุด	0	0.0	0	0.0	0	0.0	0	0.0	0	0.0	0	0.0	0	0.0
รวม	3	100.0	0	0.0	3	100.0	2	100.0	0	0.0	1	100.0	9	100.0
ค่าเฉลี่ย(x)	2.00		0.00		1.33		1.50		0.00		1.00		1.56	
ค่าเบี่ยงเบนมาตรฐาน (S.D.)	0.000		0.000		0.577		0.707		0.000		0.000		0.527	
ระดับการได้รับผลกระทบ [√]	น้อย		ไม่ได้รับผลกระทบ		น้อยมาก		น้อย		ไม่ได้รับผลกระทบ		ไม่ได้รับผลกระทบ		น้อย	
8 มีผู้ไม่ได้รับบริการ/สวัสดิการจากหน่วยงานของรัฐ														
- ไม่ได้รับ	33	100.0	7	100.0	13	100.0	19	86.4	4	100.0	6	85.7	82	95.3
- ได้รับ	0	0.0	0	0.0	0	0.0	3	13.6	0	0.0	1	14.3	4	4.7
รวม	33	100.0	7	100.0	13	100.0	22	100.0	4	100.0	7	100.0	86	100.0
ระดับการได้รับผลกระทบ														
- น้อยมาก	0	0.0	0	0.0	2	66.7	1	33.3	0	0.0	0	0.0	3	42.9
- น้อย	0	0.0	0	0.0	1	33.3	2	66.7	0	0.0	1	100.0	4	57.1
- ปานกลาง	0	0.0	0	0.0	0	0.0	0	0.0	0	0.0	0	0.0	0	0.0
- มาก	0	0.0	0	0.0	0	0.0	0	0.0	0	0.0	0	0.0	0	0.0
- มากที่สุด	0	0.0	0	0.0	0	0.0	0	0.0	0	0.0	0	0.0	0	0.0
รวม	0	0.0	0	0.0	3	100.0	3	100.0	0	0.0	1	100.0	7	100.0
ค่าเฉลี่ย(x)	0.00		0.00		1.33		1.67		0.00		2.00		1.57	
ค่าเบี่ยงเบนมาตรฐาน (S.D.)	0.000		0.000		0.577		0.577		0.000		0.000		0.535	
ระดับการได้รับผลกระทบ [√]	ไม่ได้รับผลกระทบ		ไม่ได้รับผลกระทบ		น้อยมาก		น้อย		ไม่ได้รับผลกระทบ		น้อย		น้อย	
ส่วนที่ 5 การรับรู้และการมีส่วนร่วมของประชาชนในโครงการ														
5.1 ในรอบปีที่ผ่านมา ท่านเคยได้รับทราบข้อมูลเกี่ยวกับการดำเนินโครงการฯ หรือไม่														
- ไม่รู้จัก/ไม่เคยทราบ	0	0.0	0	0.0	3	18.8	0	0.0	0	0.0	0	0.0	3	3.4
- รู้จัก/เคยทราบ	33	100.0	7	100.0	13	81.3	22	100.0	4	100.0	7	100.0	86	96.6
รวม	33	100.0	7	100.0	16	100.0	22	100.0	4	100.0	7	100.0	89	100.0
ทราบจากแหล่งใด														
- เพื่อนบ้านเล่าให้ฟัง	0	0.0	0	0.0	0	0.0	0	0.0	0	0.0	0	0.0	0	0.0
- ผู้นำชุมชน	6	18.2	2	28.6	2	12.5	3	13.6	0	0.0	0	0.0	13	14.6
- ประกาศเสียงตามสาย	0	0.0	0	0.0	0	0.0	0	0.0	0	0.0	0	0.0	0	0.0
- การประชาสัมพันธ์ของเจ้าหน้าที่ของโครงการ	26	78.8	5	71.4	14	87.5	16	72.7	4	100.0	7	100.0	72	80.9
- เวทีประชุม	0	0.0	0	0.0	0	0.0	0	0.0	0	0.0	0	0.0	0	0.0
- เข้าร่วมกิจกรรมกับโครงการ	1	3.0	0	0.0	0	0.0	3	13.6	0	0.0	0	0.0	4	4.5
- ป้ายติดประกาศ	0	0.0	0	0.0	0	0.0	0	0.0	0	0.0	0	0.0	0	0.0
- อื่นๆ ระบุ ทราบด้วยตนเอง/มีญาติทำงานที่โรงงานฯ/เคยทำงานที่โรงงานฯ	0	0.0	0	0.0	0	0.0	0	0.0	0	0.0	0	0.0	0	0.0
รวม	33	100.0	7	100.0	16	100.0	22	100.0	4	100.0	7	100.0	89	100.0
5.2 บริษัทฯ เคยเข้าร่วมกิจกรรมกับชุมชนหรือไม่														
- ไม่เคย	10	30.3	7	100.0	12	75.0	6	27.3	4	100.0	7	100.0	46	51.7
- เคย (เข้าร่วมกิจกรรมประจำปี/ประเพณีของท้องถิ่น แจกน้ำดื่มช่วงสถานการณ์การแพร่ระบาดของโรคติดเชื้อไวรัสโคโรนา 2019)	23	69.7	0	0.0	4	25.0	16	72.7	0	0.0	0	0.0	43	48.3
รวม	33	100.0	7	100.0	16	100.0	22	100.0	4	100.0	7	100.0	89	100.0
5.3 ท่านต้องการให้ประชาสัมพันธ์ข้อมูลข่าวสารเกี่ยวกับการผ่านช่องทางใดมากที่สุด														
- ผู้นำชุมชน	33	100.0	6	85.7	13	81.3	22	100.0	4	100.0	7	100.0	85	95.5
- ประกาศเสียงตามสาย	0	0.0	0	0.0	0	0.0	0	0.0	0	0.0	0	0.0	0	0.0
- การประชุมชี้แจง	0	0.0	0	0.0	0	0.0	0	0.0	0	0.0	0	0.0	0	0.0
- จัดหมาย/เอกสาร	0	0.0	0	0.0	0	0.0	0	0.0	0	0.0	0	0.0	0	0.0
- โครงการลงพื้นที่ประชาสัมพันธ์	0	0.0	1	14.3	3	18.8	0	0.0	0	0.0	0	0.0	4	4.5
- อื่นๆ ระบุ	0	0.0	0	0.0	0	0.0	0	0.0	0	0.0	0	0.0	0	0.0
รวม	33	100.0	7	100.0	16	200.0	22	100.0	4	200.0	7	200.0	89	100.0

ผลการสำรวจความคิดเห็นของผู้นำชุมชน (ต่อ)

ข้อมูล	ตำบลวัดโบสถ์		ตำบลรอบเมือง		ตำบลบางเคาะ		ตำบลบางพลวง		ตำบลท่าเรือ		ตำบลปากพลี		รวมทั้งหมด	
	จำนวน	ร้อยละ	จำนวน	ร้อยละ	จำนวน	ร้อยละ	จำนวน	ร้อยละ	จำนวน	ร้อยละ	จำนวน	ร้อยละ	จำนวน	ร้อยละ
7.2 ท่านคิดว่าบริษัทฯ เป็นองค์กรที่สามารถดูแลทั้งในด้านของสังคมและสิ่งแวดล้อมได้อยู่ในระดับใด														
1 มากที่สุด	0	0.0	0	0.0	0	0.0	0	0.0	0	0.0	0	0.0	0	0.0
2 มาก	29	87.9	4	57.1	16	100.0	19	86.4	4	100.0	4	57.1	76	85.4
3 ปานกลาง	4	12.1	3	42.9	0	0.0	3	13.6	0	0.0	3	42.9	13	14.6
4 น้อย	0	0.0	0	0.0	0	0.0	0	0.0	0	0.0	0	0.0	0	0.0
5 น้อยมาก	0	0.0	0	0.0	0	0.0	0	0.0	0	0.0	0	0.0	0	0.0
6 ไม่มีความเห็น	0	0.0	0	0.0	0	0.0	0	0.0	0	0.0	0	0.0	0	0.0
รวม	33	100.0	7	100.0	16	100.0	22	100.0	4	100.0	7	100.0	89	100.0
7.3 ความคิดเห็นต่อการดำเนินโครงการฯ ที่ผ่านมาของบริษัทฯ														
<u>ประโยชน์</u>														
1 มีการจ้างแรงงานท้องถิ่น														
<u>ระดับการได้รับประโยชน์</u>														
- น้อยมาก	0	0.0	0	0.0	0	0.0	0	0.0	0	0.0	0	0.0	0	0.0
- น้อย	0	0.0	0	0.0	1	6.3	0	0.0	0	0.0	0	0.0	1	1.1
- ปานกลาง	11	33.3	4	57.1	1	6.3	9	40.9	0	0.0	3	42.9	28	31.5
- มาก	22	66.7	3	42.9	14	87.5	13	59.1	4	100.0	4	57.1	60	67.4
- มากที่สุด	0	0.0	0	0.0	0	0.0	0	0.0	0	0.0	0	0.0	0	0.0
รวม	33	100.0	7	100.0	16	100.0	22	100.0	4	100.0	7	100.0	89	100.0
ค่าเฉลี่ย(x)	3.67		3.43		3.81		3.59		4.00		3.57		3.66	
ค่าเบี่ยงเบนมาตรฐาน (S.D.)	0.479		0.535		0.544		0.503		0.000		0.535		0.499	
ระดับการได้รับประโยชน์ ^{1/}	มาก		ปานกลาง		มาก		มาก		มาก		มาก		มาก	
2 มีรายได้เพิ่มขึ้นจากการประกอบอาชีพ														
<u>ระดับการได้รับประโยชน์</u>														
- น้อยมาก	0	0.0	0	0.0	0	0.0	0	0.0	0	0.0	0	0.0	0	0.0
- น้อย	0	0.0	0	0.0	0	0.0	0	0.0	0	0.0	0	0.0	0	0.0
- ปานกลาง	11	33.3	4	57.1	3	18.8	8	36.4	0	0.0	3	42.9	29	32.6
- มาก	22	66.7	3	42.9	13	81.3	14	63.6	4	100.0	4	57.1	60	67.4
- มากที่สุด	0	0.0	0	0.0	0	0.0	0	0.0	0	0.0	0	0.0	0	0.0
รวม	33	100.0	7	100.0	16	100.0	22	100.0	4	100.0	7	100.0	89	100.0
ค่าเฉลี่ย(x)	3.67		3.43		3.81		3.64		4.00		3.57		3.67	
ค่าเบี่ยงเบนมาตรฐาน (S.D.)	0.479		0.535		0.403		0.492		0.000		0.535		0.471	
ระดับการได้รับประโยชน์ ^{1/}	มาก		ปานกลาง		มาก		มาก		มาก		มาก		มาก	
3 เศรษฐกิจท้องถิ่นเติบโตขึ้น														
<u>ระดับการได้รับประโยชน์</u>														
- น้อยมาก	0	0.0	0	0.0	0	0.0	0	0.0	0	0.0	0	0.0	0	0.0
- น้อย	0	0.0	0	0.0	1	6.3	0	0.0	0	0.0	0	0.0	1	1.1
- ปานกลาง	31	93.9	7	100.0	15	93.8	12	54.5	1	25.0	6	85.7	72	80.9
- มาก	2	6.1	0	0.0	0	0.0	10	45.5	3	75.0	1	14.3	16	18.0
- มากที่สุด	0	0.0	0	0.0	0	0.0	0	0.0	0	0.0	0	0.0	0	0.0
รวม	33	100.0	7	100.0	16	100.0	22	100.0	4	100.0	7	100.0	89	100.0
ค่าเฉลี่ย(x)	3.06		3.00		2.94		3.45		3.75		3.14		3.17	
ค่าเบี่ยงเบนมาตรฐาน (S.D.)	0.242		0.000		0.250		0.510		0.500		0.378		0.406	
ระดับการได้รับประโยชน์ ^{1/}	ปานกลาง		ปานกลาง		ปานกลาง		ปานกลาง		มาก		ปานกลาง		ปานกลาง	
4 ท้องถิ่นมีรายได้จากภาษี														
<u>ระดับการได้รับประโยชน์</u>														
- น้อยมาก	0	0.0	0	0.0	0	0.0	0	0.0	0	0.0	0	0.0	0	0.0
- น้อย	0	0.0	0	0.0	1	6.3	0	0.0	0	0.0	0	0.0	1	1.1
- ปานกลาง	33	100.0	7	100.0	14	87.5	19	86.4	3	75.0	5	71.4	81	91.0
- มาก	0	0.0	0	0.0	1	6.3	3	13.6	1	25.0	2	28.6	7	7.9
- มากที่สุด	0	0.0	0	0.0	0	0.0	0	0.0	0	0.0	0	0.0	0	0.0
รวม	33	100.0	7	100.0	16	100.0	22	100.0	4	100.0	7	100.0	89	100.0
ค่าเฉลี่ย(x)	3.00		3.00		3.00		3.14		3.25		3.29		3.07	
ค่าเบี่ยงเบนมาตรฐาน (S.D.)	0.000		0.000		0.365		0.351		0.500		0.488		0.294	
ระดับการได้รับประโยชน์ ^{1/}	ปานกลาง		ปานกลาง		ปานกลาง		ปานกลาง		ปานกลาง		ปานกลาง		ปานกลาง	

ผลการสำรวจความคิดเห็นของผู้นำชุมชน (ต่อ)

ข้อมูล	ตำบลวัดโบสถ์		ตำบลรอบเมือง		ตำบลบางเคชะ		ตำบลบางพลวง		ตำบลท่าเรือ		ตำบลปากพิ		รวมทั้งหมด	
	จำนวน	ร้อยละ	จำนวน	ร้อยละ	จำนวน	ร้อยละ	จำนวน	ร้อยละ	จำนวน	ร้อยละ	จำนวน	ร้อยละ	จำนวน	ร้อยละ
3 น้ำเสีย														
<u>ระดับการได้รับผลกระทบ</u>														
- น้อยมาก	8	24.2	1	14.3	12	75.0	11	50.0	4	100.0	4	57.1	40	44.9
- น้อย	21	63.6	6	85.7	1	6.3	10	45.5	0	0.0	0	0.0	38	42.7
- ปานกลาง	4	12.1	0	0.0	2	12.5	1	4.5	0	0.0	3	42.9	10	11.2
- มาก	0	0.0	0	0.0	1	6.3	0	0.0	0	0.0	0	0.0	1	1.1
- มากที่สุด	0	0.0	0	0.0	0	0.0	0	0.0	0	0.0	0	0.0	0	0.0
รวม	33	100.0	7	100.0	16	100.0	22	100.0	4	100.0	7	100.0	89	100.0
ค่าเฉลี่ย(x)	1.88		1.86		1.50		1.55		1.00		1.86		1.69	
ค่าเบี่ยงเบนมาตรฐาน (S.D.)	0.600		0.378		0.966		0.596		0.000		1.069		0.717	
ระดับการได้รับผลกระทบ ^{1/}	น้อย		น้อย		น้อย		น้อย		น้อยมาก		น้อย		น้อย	
4 ผืนละออง														
<u>ระดับการได้รับผลกระทบ</u>														
- น้อยมาก	5	15.2	1	14.3	12	75.0	11	50.0	4	100.0	4	57.1	37	41.6
- น้อย	24	72.7	6	85.7	0	0.0	9	40.9	0	0.0	0	0.0	39	43.8
- ปานกลาง	4	12.1	0	0.0	3	18.8	2	9.1	0	0.0	3	42.9	12	13.5
- มาก	0	0.0	0	0.0	1	6.3	0	0.0	0	0.0	0	0.0	1	1.1
- มากที่สุด	0	0.0	0	0.0	0	0.0	0	0.0	0	0.0	0	0.0	0	0.0
รวม	33	100.0	7	100.0	16	100.0	22	100.0	4	100.0	7	100.0	89	100.0
ค่าเฉลี่ย(x)	1.97		1.86		1.56		1.59		1.00		1.86		1.74	
ค่าเบี่ยงเบนมาตรฐาน (S.D.)	0.529		0.378		1.031		0.666		0.000		1.069		0.731	
ระดับการได้รับผลกระทบ ^{1/}	น้อย		น้อย		น้อย		น้อย		น้อยมาก		น้อย		น้อย	
5 กลิ่นรบกวน														
<u>ระดับการได้รับผลกระทบ</u>														
- น้อยมาก	5	15.2	1	14.3	12	75.0	11	50.0	4	100.0	4	57.1	37	41.6
- น้อย	24	72.7	6	85.7	1	6.3	9	40.9	0	0.0	2	28.6	42	47.2
- ปานกลาง	4	12.1	0	0.0	3	18.8	2	9.1	0	0.0	1	14.3	10	11.2
- มาก	0	0.0	0	0.0	0	0.0	0	0.0	0	0.0	0	0.0	0	0.0
- มากที่สุด	0	0.0	0	0.0	0	0.0	0	0.0	0	0.0	0	0.0	0	0.0
รวม	33	100.0	7	100.0	16	100.0	22	100.0	4	100.0	7	100.0	89	100.0
ค่าเฉลี่ย(x)	1.97		1.86		1.44		1.59		1.00		1.57		1.70	
ค่าเบี่ยงเบนมาตรฐาน (S.D.)	2.069		2.030		1.691		1.758		1.118		1.861		1.831	
ระดับการได้รับผลกระทบ ^{1/}	น้อย		น้อย		น้อยมาก		น้อย		น้อยมาก		น้อย		น้อย	
6 การจราจร / อุบัติเหตุ														
<u>ระดับการได้รับผลกระทบ</u>														
- น้อยมาก	8	24.2	1	14.3	12	75.0	12	54.5	4	100.0	7	100.0	44	49.4
- น้อย	24	72.7	6	85.7	2	12.5	9	40.9	0	0.0	0	0.0	41	46.1
- ปานกลาง	1	3.0	0	0.0	2	12.5	1	4.5	0	0.0	0	0.0	4	4.5
- มาก	0	0.0	0	0.0	0	0.0	0	0.0	0	0.0	0	0.0	0	0.0
- มากที่สุด	0	0.0	0	0.0	0	0.0	0	0.0	0	0.0	0	0.0	0	0.0
รวม	33	100.0	7	100.0	16	100.0	22	100.0	4	100.0	7	100.0	89	100.0
ค่าเฉลี่ย(x)	1.79		1.86		1.38		1.50		1.00		1.00		1.55	
ค่าเบี่ยงเบนมาตรฐาน (S.D.)	0.485		0.378		0.719		0.598		0.000		0.000		0.584	
ระดับการได้รับผลกระทบ ^{1/}	น้อย		น้อย		น้อยมาก		น้อย		น้อยมาก		น้อยมาก		น้อย	
7 ความปลอดภัยต่อชีวิตและทรัพย์สิน														
<u>ระดับการได้รับผลกระทบ</u>														
- น้อยมาก	8	24.2	1	14.3	13	81.3	12	54.5	4	100.0	7	100.0	45	50.6
- น้อย	24	72.7	6	85.7	1	6.3	8	36.4	0	0.0	0	0.0	39	43.8
- ปานกลาง	1	3.0	0	0.0	2	12.5	2	9.1	0	0.0	0	0.0	5	5.6
- มาก	0	0.0	0	0.0	0	0.0	0	0.0	0	0.0	0	0.0	0	0.0
- มากที่สุด	0	0.0	0	0.0	0	0.0	0	0.0	0	0.0	0	0.0	0	0.0
รวม	33	100.0	7	100.0	16	100.0	22	100.0	4	100.0	7	100.0	89	100.0
ค่าเฉลี่ย(x)	1.79		1.86		1.31		1.55		1.00		1.00		1.55	
ค่าเบี่ยงเบนมาตรฐาน (S.D.)	0.485		0.378		0.704		0.671		0.000		0.000		0.603	
ระดับการได้รับผลกระทบ ^{1/}	น้อย		น้อย		น้อยมาก		น้อย		น้อยมาก		น้อยมาก		น้อย	

ผลการสำรวจความคิดเห็นของผู้นำชุมชน (ต่อ)

ข้อมูล	ตำบลวัดโบสถ์		ตำบลรอบเมือง		ตำบลบางเคชะ		ตำบลบางพลวง		ตำบลท่าเรือ		ตำบลปากพลี		รวมทั้งหมด	
	จำนวน	ร้อยละ	จำนวน	ร้อยละ	จำนวน	ร้อยละ	จำนวน	ร้อยละ	จำนวน	ร้อยละ	จำนวน	ร้อยละ	จำนวน	ร้อยละ
8 ผลกระทบต่อการประกอบอาชีพ/การเกษตร														
ระดับการได้รับผลกระทบ														
- น้อยมาก	8	24.2	1	14.3	12	75.0	13	59.1	4	100.0	6	85.7	44	49.4
- น้อย	24	72.7	6	85.7	2	12.5	8	36.4	0	0.0	1	14.3	41	46.1
- ปานกลาง	1	3.0	0	0.0	1	6.3	1	4.5	0	0.0	0	0.0	3	3.4
- มาก	0	0.0	0	0.0	1	6.3	0	0.0	0	0.0	0	0.0	1	64.0
- มากที่สุด	0	0.0	0	0.0	0	0.0	0	0.0	0	0.0	0	0.0	0	0.0
รวม	33	100.0	7	100.0	16	100.0	22	100.0	4	100.0	7	100.0	89	162.9
ค่าเฉลี่ย(x)	1.79		1.86		1.44		1.45		1.00		1.14		1.56	
ค่าเบี่ยงเบนมาตรฐาน (S.D.)	0.485		0.378		0.892		0.596		0.000		0.378		0.621	
ระดับการได้รับผลกระทบ^{1/}	น้อย		น้อย		น้อยมาก		น้อยมาก		น้อยมาก		น้อยมาก		น้อย	
9 สุขภาพของคนในชุมชน														
ระดับการได้รับผลกระทบ														
- น้อยมาก	8	24.2	1	14.3	12	75.0	11	50.0	4	100.0	6	85.7	42	47.2
- น้อย	24	72.7	6	85.7	1	6.3	9	40.9	0	0.0	0	0.0	40	44.9
- ปานกลาง	1	3.0	0	0.0	3	18.8	2	9.1	0	0.0	1	14.3	7	7.9
- มาก	0	0.0	0	0.0	0	0.0	0	0.0	0	0.0	0	0.0	0	0.0
- มากที่สุด	0	0.0	0	0.0	0	0.0	0	0.0	0	0.0	0	0.0	0	0.0
รวม	33	100.0	7	100.0	16	100.0	22	100.0	4	100.0	7	100.0	89	100.0
ค่าเฉลี่ย(x)	1.79		1.86		1.44		1.59		1.00		1.29		1.61	
ค่าเบี่ยงเบนมาตรฐาน (S.D.)	0.485		0.378		0.814		0.666		0.000		0.756		0.633	
ระดับการได้รับผลกระทบ^{1/}	น้อย		น้อย		น้อยมาก		น้อย		น้อยมาก		น้อยมาก		น้อย	
7.4 ให้อ่านเปรียบเทียบถึงผลดีและผลเสียที่ได้รับจากการดำเนินโครงการฯ ของบริษัทฯ														
1 ผลดีมากกว่าผลเสีย	29	87.9	4	57.1	14	87.5	16	72.7	3	75.0	3	42.9	69	77.5
2 ผลดีเท่ากับผลเสีย	4	12.1	3	42.9	1	6.3	5	22.7	1	25.0	4	57.1	18	20.2
3 ผลเสียมากกว่าผลดี	0	0.0	0	0.0	0	0.0	1	4.5	0	0.0	0	0.0	1	1.1
4 ไม่แสดงความคิดเห็น	0	0.0	0	0.0	1	6.3	0	0.0	0	0.0	0	0.0	1	1.1
รวม	33	100.0	7	100.0	16	100.0	22	100.0	4	100.0	7	100.0	89	100.0
7.5 ข้อเสนอแนะอื่นๆ														
- อยากให้มีการจัดกิจกรรมร่วมกับชุมชน ทางพุทธศาสนา เช่น ถวญ-ผ้าป่า แล	0	0.0	0	0.0	1	6.3	2	9.1	4	100.0	3	42.9	10	11.2
- อยากให้มีการช่วยทุนการศึกษาของเด็กนักเรียน	0	0.0	0	0.0	1	6.3	1	4.5	0	0.0	1	14.3	3	3.4
- อยากให้มีการจ้างในจากคนในชุมชน	5	15.2	0	0.0	0	0.0	0	0.0	0	0.0	0	0.0	5	5.6
- อยากให้โครงการมีมาตรการด้านสิ่งแวดล้อมอย่างเคร่งครัด	3	9.1	3	42.9	0	0.0	0	0.0	0	0.0	0	0.0	6	6.7
- อยากให้มีการช่วยเหลือผู้สูงอายุ ผู้ป่วยติดเตียง	0	0.0	0	0.0	0	0.0	3	13.6	0	0.0	0	0.0	3	3.4
- อยากให้มีการช่วยเหลือกิจกรรมของชุมชน	0	0.0	0	0.0	1	6.3	0	0.0	0	0.0	0	0.0	1	1.1
- อยากให้มีการแจกทุนพัฒนาชุมชน เช่น ตั้งศูนย์ตรวจสุขภาพคนในชุมชน	0	0.0	0	0.0	0	0.0	0	0.0	0	0.0	2	28.6	2	2.2
- ไม่มีข้อเสนอแนะ	25	75.8	4	57.1	13	81.3	16	72.7	0	0.0	1	14.3	59	66.3
รวม	33	100.0	7	100.0	16	100.0	22	100.0	4	100.0	7	100.0	89	100.0

หมายเหตุ : ^{1/} เกณฑ์การแปลความหมายระดับการได้รับผลกระทบ

คะแนนเฉลี่ย 4.51 – 5.00 หมายถึง ผู้ได้รับผลกระทบในระดับมากที่สุด

คะแนนเฉลี่ย 3.51 – 4.50 หมายถึง ผู้ได้รับผลกระทบในระดับมาก

คะแนนเฉลี่ย 2.51 – 3.00 หมายถึง ผู้ได้รับผลกระทบในระดับปานกลาง

คะแนนเฉลี่ย 1.51 – 2.50 หมายถึง ผู้ได้รับผลกระทบในระดับน้อย

คะแนนเฉลี่ย 1.00 – 1.50 หมายถึง ผู้ได้รับผลกระทบในระดับน้อยมาก

ที่มา : บริษัท กรีนเนอร์ คอนซัลแทนท์ จำกัด, 2566

เอกสารแนบ 4 : ผลการสำรวจความคิดเห็นในระดับประชาชน

ผลการสำรวจความคิดเห็นของประชาชน (ต่อ)

ข้อมูล	ตำบลวัดโบสถ์		ตำบลรอบเมือง		ตำบลบางเคชะ		ตำบลบางพลวง		ตำบลท่าเรือ		ตำบลปากพลี		รวมทั้งหมด	
	จำนวน	ร้อยละ	จำนวน	ร้อยละ	จำนวน	ร้อยละ	จำนวน	ร้อยละ	จำนวน	ร้อยละ	จำนวน	ร้อยละ	จำนวน	ร้อยละ
ส่วนที่ 1 : ข้อมูลทั่วไปของผู้ให้สัมภาษณ์														
1.1 เพศ														
- หญิง	46	55.4	5	50.0	70	56.5	65	61.3	18	58.1	13	56.5	217	57.6
- ชาย	37	44.6	5	50.0	54	43.5	41	38.7	13	41.9	10	43.5	160	42.4
รวม	83	100.0	10	100.0	124	100.0	106	100.0	31	100.0	23	100.0	377	100.0
1.2 อายุ														
- 20-30 ปี	3	3.6	0	0.0	5	4.0	6	5.7	0	0.0	1	4.3	15	4.0
- 31-40 ปี	7	8.4	2	20.0	16	12.9	14	13.2	2	6.5	2	8.7	43	11.4
- 41-50 ปี	13	15.7	2	20.0	37	29.8	24	22.6	9	29.0	4	17.4	89	23.6
- 51-60 ปี	25	30.1	3	30.0	32	25.8	28	26.4	9	29.0	5	21.7	102	27.1
- มากกว่า 60 ปี	35	42.2	3	30.0	34	27.4	34	FALSE	11	35.5	11	47.8	128	34.0
รวม	83	100.0	10	100.0	124	100.0	106	67.9	31	100.0	23	100.0	377	100.0
1.3 นับถือศาสนา														
- พุทธ	83	100.0	10	100.0	123	99.2	106	100.0	31	100.0	23	100.0	376	99.7
- อิสลาม	0	0.0	0	0.0	0	0.0	0	0.0	0	0.0	0	0.0	0	0.0
- คริสต์	0	0.0	0	0.0	0	0.0	0	0.0	0	0.0	0	0.0	0	0.0
- อื่นๆ ระบุ	0	0.0	0	0.0	1	0.8	0	0.0	0	0.0	0	0.0	1	0.3
รวม	83	100.0	10	100.0	124	100.0	106	100.0	31	100.0	23	100.0	377	100.0
1.4 การศึกษาของท่าน														
- ไม่ได้ศึกษา	1	1.2	0	0.0	0	0.0	1	0.9	0	0.0	0	0.0	2	0.5
- ประถมศึกษา	41	49.4	3	30.0	53	42.7	58	54.7	18	58.1	15	65.2	188	49.9
- มัธยมศึกษาตอนต้น	14	16.9	1	10.0	18	14.5	15	14.2	2	6.5	2	8.7	52	13.8
- มัธยมศึกษาตอนปลาย/ปวช.	15	18.1	2	20.0	19	15.3	9	8.5	8	25.8	2	8.7	55	14.6
- ปวช./ปวส.	6	7.2	3	30.0	15	12.1	15	14.2	1	3.2	1	4.3	41	10.9
-ปริญญาตรี	4	4.8	1	10.0	16	12.9	6	5.7	2	6.5	3	13.0	32	8.5
- สูงกว่าปริญญาตรี	2	2.4	0	0.0	3	2.4	2	1.9	0	0.0	0	0.0	7	1.9
รวม	83	100.0	10	100.0	124	100.0	106	100.0	31	100.0	23	100.0	377	100.0
1.5 ระยะเวลาการอยู่อาศัยในพื้นที่ (ภูมิลำเนาเดิม)														
- ชุมชนดั้งเดิม อยู่ในพื้นที่ตั้งแต่เกิด	77	92.8	10	100.0	90	72.6	92	86.8	30	96.8	23	100.0	322	85.4
- ย้ายมาจากที่อื่น	6	7.2	0	0.0	34	27.4	14	13.2	1	3.2	0	0.0	55	14.6
รวม	83	100.0	10	100.0	124	100.0	106	100.0	31	100.0	23	100.0	377	100.0
1.6 ระยะเวลาที่ย้ายมา														
- น้อยกว่า 1 ปี	1	16.7	0	0.0	0	0.0	1	7.1	0	0.0	0	0.0	2	3.6
- 1-5 ปี	0	0.0	0	0.0	11	32.4	3	21.4	1	100.0	0	0.0	15	27.3
- 6-10 ปี	1	16.7	0	0.0	14	41.2	2	14.3	0	0.0	0	0.0	17	30.9
- 11-15 ปี	0	0.0	0	0.0	6	17.6	0	0.0	0	0.0	0	0.0	6	10.9
- 16-20 ปี	1	16.7	0	0.0	1	2.9	4	28.6	0	0.0	0	0.0	6	10.9
- มากกว่า 20 ปี	3	50.0	0	0.0	2	5.9	4	28.6	0	0.0	0	0.0	9	16.4
รวม	6	100.0	0	0.0	34	100.0	14	92.9	1	100.0	0	0.0	55	100.0
1.7 สาเหตุที่ย้ายมา														
- ย้ายตามพ่อแม่/ญาติพี่น้อง	0	0.0	0	0.0	7	20.6	1	7.1	0	0.0	0	0.0	8	14.5
- เพื่อประกอบอาชีพ	2	33.3	0	0.0	18	52.9	1	7.1	1	0.0	0	0.0	22	40.0
- แต่งงาน/สร้างครอบครัว	3	50.0	0	0.0	9	26.5	12	85.7	0	0.0	0	0.0	24	43.6
- อื่นๆ ระบุ	1	16.7	0	0.0	0	0.0	0	0.0	0	0.0	0	0.0	1	1.8
รวม	6	100.0	0	0.0	34	100.0	14	100.0	1	0.0	0	0.0	55	100.0

ผลการสำรวจความคิดเห็นของประชาชน (ต่อ)

ข้อมูล	ตำบลวัดโบสถ์		ตำบลรอบเมือง		ตำบลบางเคชะ		ตำบลบางพลวง		ตำบลท่าเรือ		ตำบลปากพลี		รวมทั้งหมด	
	จำนวน	ร้อยละ	จำนวน	ร้อยละ	จำนวน	ร้อยละ	จำนวน	ร้อยละ	จำนวน	ร้อยละ	จำนวน	ร้อยละ	จำนวน	ร้อยละ
ส่วนที่ 2 : ข้อมูลด้านเศรษฐกิจ														
2.1 อาชีพหลักของท่าน														
เกษตรกร	12	14.5	3	30.0	4	3.2	8	7.5	10	32.3	13	56.5	50	13.3
ค้าขาย	17	20.5	2	20.0	25	20.2	28	26.4	5	16.1	3	13.0	80	21.2
ธุรกิจส่วนตัว	2	2.4	0	0.0	6	4.8	5	4.7	0	0.0	0	0.0	13	3.4
รับจ้างทั่วไป	26	31.3	2	20.0	36	29.0	28	26.4	8	25.8	1	4.3	101	26.8
รับราชการ/รัฐวิสาหกิจ/พนักงานราชการ	1	1.2	1	10.0	4	3.2	0	0.0	0	0.0	0	0.0	6	1.6
พนักงานบริษัทเอกชน	2	2.4	1	10.0	14	11.3	6	5.7	0	0.0	1	4.3	24	6.4
พ่อบ้าน/แม่บ้าน	18	21.7	1	10.0	33	26.6	24	22.6	8	25.8	5	21.7	89	23.6
ว่างงาน	3	3.6	0	0.0	0	0.0	2	1.9	0	0.0	0	0.0	5	1.3
อื่น ๆ (ข้าราชการบำนาญ แม่บ้าน)	2	2.4	0	0.0	2	1.6	5	4.7	0	0.0	0	0.0	9	2.4
รวม	83	100.0	10	100.0	124	100.0	106	100.0	31	100.0	23	100.0	377	100.0
2.2 อาชีพรองของท่าน														
- ไม่มี	74	89.2	8	80.0	124	100.0	102	96.2	30	96.8	22	95.7	360	95.5
- เกษตรกรรม/ทำสวนผักสวนครัว	2	2.4	1	10.0	0	0.0	4	3.8	1	3.2	1	4.3	9	2.4
- ค้าขาย/ธุรกิจส่วนตัว	6	7.2	1	10.0	0	0.0	0	0.0	0	0.0	0	0.0	7	1.9
- รับจ้าง/ลูกจ้าง	1	1.2	0	0.0	0	0.0	0	0.0	0	0.0	0	0.0	1	0.3
รวม	83	100.0	10	100.0	124	100.0	106	100.0	31	100.0	23	100.0	377	100.0
2.3 รายได้ครอบครัว (บาท/เดือน)														
- ต่ำกว่า 10,000 บาท	32	38.6	0	0.0	36	29.0	25	23.6	8	25.8	11	47.8	112	29.7
- 10,001-20,000 บาท	37	44.6	7	70.0	52	41.9	54	50.9	14	45.2	10	43.5	174	46.2
- 20,001-40,000 บาท	13	15.7	3	30.0	34	27.4	23	21.7	8	25.8	1	4.3	82	21.8
- 40,001-100,000 บาท	1	1.2	0	0.0	2	1.6	4	3.8	1	3.2	1	4.3	9	2.4
- 100,001 บาทขึ้นไป	0	0.0	0	0.0	0	0.0	0	0.0	0	0.0	0	0.0	0	0.0
รวม	83	100.0	10	100.0	124	100.0	106	100.0	31	100.0	23	100.0	377	100.0
2.4 ครอบครัวของท่านมีรายได้เพียงพอกับรายจ่ายหรือไม่														
- รายได้เพียงพอ และมีเหลือออม	17	20.5	4	40.0	45	36.3	39	36.8	11	35.5	7	30.4	123	32.6
- รายได้เพียงพอ แต่ไม่มีเหลือออม	42	50.6	6	60.0	52	41.9	58	54.7	16	51.6	12	52.2	186	49.3
- รายได้ไม่เพียงพอ แต่ไม่มีหนี้สิน	12	14.5	0	0.0	17	13.7	6	5.7	3	9.7	0	0.0	38	10.1
- รายได้ไม่เพียงพอ มีหนี้สิน	12	14.5	0	0.0	10	8.1	3	2.8	1	3.2	4	17.4	30	8.0
รวม	83	71.1	10	100.0	124	78.2	106	91.5	31	87.1	23	82.6	377	82.0
ส่วนที่ 3:ข้อมูลด้านอนามัยสิ่งแวดล้อมและสาธารณสุขในชุมชน														
3.1 ในรอบ 1 ปีที่ผ่านมาท่านและสมาชิกในครอบครัวเคยมีการเจ็บป่วยหรือไม่														
- ไม่เคย	56	67.5	7	70.0	88	71.0	72	67.9	22	71.0	12	52.2	257	68.2
- เคย	27	32.5	3	30.0	36	29.0	34	32.1	9	29.0	11	47.8	120	31.8
รวม	83	100.0	10	100.0	124	100.0	106	100.0	31	100.0	23	100.0	377	100.0
3.2 เจ็บป่วยด้วยโรคอะไรบ่อยที่สุด														
- ระบบทางเดินหายใจ	2	7.4	0	0.0	3	8.3	9	26.5	1	11.1	0	0.0	15	12.5
- โรคเกี่ยวกับระบบทางเดินอาหาร	0	0.0	0	0.0	1	2.8	0	0.0	0	0.0	0	0.0	1	0.8
- โรคผิวหนัง/ภูมิแพ้	2	7.4	0	0.0	0	0.0	1	2.9	2	22.2	0	0.0	5	4.2
- โรคใช้หวัด	5	18.5	2	66.7	8	22.2	22	64.7	2	22.2	5	45.5	44	36.7
- โรคเกี่ยวกับหู/ตา/ฟัน	0	0.0	0	0.0	1	2.8	1	2.9	0	0.0	0	0.0	2	1.7
- ระบบกล้ามเนื้อและกระดูก	3	11.1	0	0.0	4	11.1	1	2.9	0	0.0	1	9.1	9	7.5
- โรคความดัน/เกี่ยวกับระบบไหลเวียนเลือด	10	37.0	1	33.3	13	36.1	0	0.0	4	44.4	4	36.4	32	26.7
- โรคที่เกิดจากอุบัติเหตุ	2	7.4	0	0.0	1	2.8	0	0.0	0	0.0	0	0.0	3	2.5
- อื่น ๆ (โรคความดัน โรคเบาหวาน โรคไขมันในเลือด โรคตับ โรคโควิด-19)	3	11.1	0	0.0	5	13.9	0	0.0	0	0.0	1	9.1	9	7.5
รวม	27	100.0	3	100.0	36	100.0	34	100.0	9	100.0	11	100.0	120	100.0
3.3 ท่านคิดว่าสาเหตุของโรคที่ท่าน/บุคคลในครัวเรือนป่วย คืออะไร (ตอบได้มากกว่า 1 ข้อ)														
- อากาศเปลี่ยนแปลง	7	25.9	2	66.7	14	38.9	9	26.5	2	22.2	4	36.4	38	31.7
- มลพิษจากโรงงานอุตสาหกรรม	0	0.0	0	0.0	0	0.0	0	0.0	0	0.0	0	0.0	0	0.0
- ทำงานหนัก	1	3.7	0	0.0	0	0.0	1	2.9	0	0.0	0	0.0	2	1.7
- โรคประจำตัว/ระบบร่างกายบกพร่อง	16	59.3	1	33.3	21	58.3	22	64.7	7	77.8	7	63.6	74	61.7
- พักผ่อนไม่เพียงพอ	2	7.4	0	0.0	0	0.0	1	2.9	0	0.0	0	0.0	3	2.5
- ประมาท	1	3.7	0	0.0	1	2.8	1	2.9	0	0.0	0	0.0	3	2.5
- อื่นๆ	0	0.0	0	0.0	0	0.0	0	0.0	0	0.0	0	0.0	0	0.0
รวม	27	100.0	3	100.0	36	100.0	34	100.0	9	100.0	11	100.0	120	100.0

ผลการสำรวจความคิดเห็นของประชาชน (ต่อ)

ข้อมูล	ตำบลวัดโบสถ์		ตำบลรอบเมือง		ตำบลบางเคชะ		ตำบลบางพลวง		ตำบลท่าเรือ		ตำบลปากพลี		รวมทั้งหมด	
	จำนวน	ร้อยละ	จำนวน	ร้อยละ	จำนวน	ร้อยละ	จำนวน	ร้อยละ	จำนวน	ร้อยละ	จำนวน	ร้อยละ	จำนวน	ร้อยละ
3.4 การรักษายาบาลเมื่อเจ็บป่วย ส่วนใหญ่ท่านจะรับการรักษาหรือใช้บริการที่ไหนมากที่สุด														
- ซื้ยยาทานเอง	5	18.5	1	33.3	7	19.4	4	11.8	1	11.1	2	18.2	20	16.7
- โรงพยาบาลส่งเสริมสุขภาพตำบล	4	14.8	0	0.0	4	11.1	1	2.9	0	0.0	0	0.0	9	7.5
- โรงพยาบาลประจำอำเภอ	3	11.1	1	33.3	5	13.9	20	58.8	3	33.3	4	36.4	36	30.0
- คลินิก/โรงพยาบาลเอกชน	1	3.7	0	0.0	2	5.6	1	2.9	1	11.1	1	9.1	6	5.0
- โรงพยาบาลประจำจังหวัด	14	51.9	1	33.3	18	50.0	6	17.6	4	44.4	4	36.4	47	39.2
- ไม่ได้รักษา	0	0.0	0	0.0	0	0.0	2	5.9	0	0.0	0	0.0	2	1.7
- อื่นๆ ระบุ	0	0.0	0	0.0	0	0.0	0	0.0	0	0.0	0	0.0	0	0.0
รวม	27	100.0	3	100.0	36	100.0	34	100.0	9	100.0	11	100.0	120	98.3
3.5 ท่านคิดว่าท่านได้รับการทางสาธารณสุขจากสถานพยาบาลต่างๆ มีเพียงพอหรือไม่														
- เพียงพอ	27	100.0	3	100.0	34	94.4	34	100.0	8	88.9	11	100.0	117	97.5
- ไม่เพียงพอ ระบุ	0	0.0	0	0.0	2	5.6	0	0.0	1	11.1	0	0.0	3	2.5
รวม	27	100.0	3	100.0	36	100.0	34	100.0	9	100.0	11	100.0	120	100.0
3.6 ในรอบปีที่ผ่านมาหน่วยงานด้านสาธารณสุขของรัฐหรือเอกชนทำให้ความรู้หรือแนะนำเกี่ยวกับการรักษาสุขภาพอนามัย การเฝ้าระวังโรคหรือการป้องกันโรคหรือไม่														
- ไม่มี	24	88.9	1	33.3	34	94.4	30	88.2	9	100.0	10	90.9	108	90.0
- มี (อาสาสมัครสาธารณสุขประจำหมู่บ้าน)	3	11.1	2	66.7	2	5.6	4	11.8	0	0.0	1	9.1	12	10.0
รวม	27	100.0	3	100.0	36	100.0	34	100.0	9	100.0	11	100.0	120	100.0
3.7 แหล่งน้ำบริโภค (น้ำดื่ม) ในครัวเรือนของท่าน														
- น้ำประปา (ประปาหมู่บ้าน ประปาส่วนภูมิภาค)	0	0.0	0	0.0	1	0.8	3	2.8	1	3.2	2	8.7	7	1.9
- น้ำบ่อ/น้ำบาดาล	0	0.0	0	0.0	0	0.0	4	3.8	0	0.0	0	0.0	4	1.1
- น้ำฝน	0	0.0	0	0.0	0	0.0	0	0.0	2	6.5	0	0.0	2	0.5
- น้ำประปามานเครื่องกรอง	2	2.4	0	0.0	1	0.8	0	0.0	0	0.0	1	4.3	4	1.1
- น้ำดื่มบรรจุขวด/ถัง	81	97.6	10	100.0	121	97.6	99	93.4	28	90.3	20	87.0	359	95.2
- อื่นๆ ระบุ	0	0.0	0	0.0	1	0.8	0	0.0	0	0.0	0	0.0	1	0.3
รวม	83	100.0	10	100.0	124	100.0	106	100.0	31	100.0	23	100.0	377	100.0
3.8 ปัญหาน้ำบริโภค (น้ำดื่ม) ในครัวเรือนของท่าน														
- ไม่มีปัญหา	83	100.0	10	100.0	123	99.2	106	100.0	31	100.0	22	95.7	375	99.5
- น้ำมีตะกอน	0	0.0	0	0.0	1	0.8	0	0.0	0	0.0	1	4.3	2	0.5
- น้ำมีกลิ่น	0	0.0	0	0.0	0	0.0	0	0.0	0	0.0	0	0.0	0	0.0
- อื่นๆ ระบุ	0	0.0	0	0.0	0	0.0	0	0.0	0	0.0	0	0.0	0	0.0
รวม	83	100.0	10	100.0	124	100.0	106	100.0	31	100.0	23	100.0	377	100.0
3.9 ท่านมีการปรับปรุงคุณภาพน้ำก่อนดื่มหรือไม่														
- ไม่ได้ทำอะไรเลย	82	98.8	10	100.0	122	98.4	105	99.1	30	96.8	20	87.0	369	97.9
- ดื่ม	1	1.2	0	0.0	1	0.8	0	0.0	0	0.0	0	0.0	2	0.5
- กรอง	0	0.0	0	0.0	1	0.8	1	0.9	1	3.2	3	13.0	6	1.6
- อื่นๆ ระบุ ตกตะกอนด้วยสารส้ม	0	0.0	0	0.0	0	0.0	0	0.0	0	0.0	0	0.0	0	0.0
รวม	83	100.0	10	100.0	124	100.0	106	100.0	31	100.0	23	100.0	377	100.0
3.10 ครัวเรือนของท่านมีน้ำดื่มเพียงพอ/มีปัญหหรือไม่														
- เพียงพอดตลอดทั้งปี	83	100.0	10	100.0	124	100.0	106	100.0	31	100.0	23	100.0	377	100.0
- ไม่เพียงพอเพราะ	0	0.0	0	0.0	0	0.0	0	0.0	0	0.0	0	0.0	0	0.0
รวม	83	100.0	10	100.0	124	100.0	106	100.0	31	100.0	23	100.0	377	#DIV/0!
3.11 แหล่งน้ำอุปโภค (น้ำสำหรับซักล้าง น้ำใช้) ในครัวเรือน														
- น้ำประปา (ประปาหมู่บ้าน ประปาภูมิภาค)	65	78.3	7	70.0	121	97.6	102	96.2	28	90.3	22	95.7	345	91.5
- น้ำบ่อ/น้ำบาดาล	4	4.8	1	10.0	0	0.0	1	0.9	0	0.0	0	0.0	6	1.6
- น้ำฝน	0	0.0	0	0.0	0	0.0	0	0.0	0	0.0	0	0.0	0	0.0
- น้ำประปามานเครื่องกรอง	0	0.0	0	0.0	0	0.0	0	0.0	1	3.2	0	0.0	1	0.3
- น้ำดื่มบรรจุขวด/ถัง	0	0.0	0	0.0	1	0.8	0	0.0	2	6.5	0	0.0	3	0.8
- อื่นๆ ระบุ น้ำไม่เม่น้ำ/ลำคลอง	14	16.9	2	20.0	2	1.6	3	2.8	0	0.0	1	4.3	22	5.8
รวม	83	100.0	10	100.0	124	100.0	106	100.0	31	100.0	23	100.0	377	100.0
3.12 ปัญหาอุปโภค (น้ำสำหรับซักล้าง น้ำใช้) ในครัวเรือน														
- ไม่มีปัญหา	66	79.5	7	70.0	103	83.1	78	73.6	29	93.5	19	82.6	302	80.1
- น้ำมีตะกอน	17	20.5	2	20.0	17	13.7	21	19.8	2	6.5	3	13.0	62	16.4
- น้ำมีกลิ่น	0	0.0	0	0.0	2	1.6	3	2.8	0	0.0	0	0.0	5	1.3
- อื่นๆ ระบุ น้ำไม่ค่อยไหล/ไหลช้า	0	0.0	1	10.0	2	1.6	4	3.8	0	0.0	1	4.3	8	2.1
รวม	83	100.0	10	100.0	124	100.0	106	100.0	31	100.0	23	100.0	377	100.0

ผลการสำรวจความคิดเห็นของประชาชน (ต่อ)

ข้อมูล	ตำบลวัดโบสถ์		ตำบลรอบเมือง		ตำบลบางเคชะ		ตำบลบางพลวง		ตำบลท่าเรือ		ตำบลปากพลี		รวมทั้งหมด	
	จำนวน	ร้อยละ	จำนวน	ร้อยละ	จำนวน	ร้อยละ	จำนวน	ร้อยละ	จำนวน	ร้อยละ	จำนวน	ร้อยละ	จำนวน	ร้อยละ
3.13 ท่านมีการปรับปรุงคุณภาพน้ำอุปโภค (น้ำสำหรับซัก ล้าง น้ำใช้) หรือไม่														
- ไม่ได้ทำอะไรเลย	77	92.8	9	90.0	120	96.8	97	91.5	30	96.8	20	87.0	353	93.6
- ต้ม	1	1.2	0	0.0	0	0.0	0	0.0	0	0.0	1	4.3	2	0.5
- กรอง	4	4.8	0	0.0	2	1.6	8	7.5	1	3.2	0	0.0	15	4.0
- ตกตะกอนด้วยสารส้ม	1	1.2	1	10.0	2	1.6	1	0.9	0	0.0	2	8.7	7	1.9
รวม	83	100.0	10	100.0	124	100.0	106	100.0	31	100.0	23	100.0	377	100.0
3.14 ครวี่เรือนของท่านมีน้ำใช้เพียงพอ/มีปัญหาหรือไม่														
- เพียงพอดลอดทั้งปี	83	100.0	10	100.0	124	100.0	105	99.1	31	100.0	23	100.0	376	99.7
- ไม่เพียงพอ เพราะ ระบบประปาของชุมชนน้ำขุ่น/ดำ	0	0.0	0	0.0	0	0.0	1	0.9	0	0.0	0	0.0	1	0.3
รวม	83	100.0	10	100.0	124	100.0	106	100.0	31	100.0	23	100.0	377	100.0
3.15 แหล่งน้ำเพื่อการเกษตร(เฉพาะผู้ทำการเกษตร)														
- น้ำประปา	2	16.7	0	0.0	0	0.0	1	12.5	0	0.0	0	0.0	3	6.0
- น้ำบ่อ/น้ำบาดาล	1	8.3	0	0.0	1	25.0	0	0.0	1	10.0	1	7.7	4	8.0
- น้ำฝน	6	50.0	1	33.3	3	75.0	5	62.5	9	90.0	7	53.8	31	62.0
- น้ำประปาผ่านเครื่องกรอง	0	0.0	0	0.0	0	0.0	0	0.0	0	0.0	0	0.0	0	0.0
- น้ำดื่มบรรจุขวด/ถัง	0	0.0	0	0.0	0	0.0	0	0.0	0	0.0	1	7.7	1	2.0
- อื่นๆ (น้ำในแม่น้ำ/ลำคลอง/ห้วย/เขื่อน)	3	25.0	2	66.7	0	0.0	2	25.0	0	0.0	4	30.8	11	22.0
รวม	12	100.0	3	100.0	4	100.0	8	100.0	10	100.0	13	100.0	50	100.0
3.16 น้ำใช้เพื่อการเกษตรมีปัญหาในด้านใด (เฉพาะผู้ทำการเกษตร)														
- ไม่มี	6	50.0	3	100.0	2	50.0	5	62.5	5	50.0	7	53.8	28	56.0
- น้ำไม่เพียงพอในช่วงเดือน														
*เมษายน-พฤษภาคม	4	33.3	0	0.0	1	25.0	2	25.0	2	20.0	2	15.4	11	22.0
*กรกฎาคม-สิงหาคม	1	8.3	0	0.0	0	0.0	1	12.5	1	10.0	2	15.4	5	10.0
*มิถุนายน-กรกฎาคม	0	0.0	0	0.0	0	0.0	0	0.0	0	0.0	0	0.0	0	0.0
- อื่นๆ ระบุ น้ำไม่เพียงพอช่วงหน้าแล้ง	1	8.3	0	0.0	1	25.0	0	0.0	2	20.0	2	15.4	6	12.0
รวม	12	100.0	3	100.0	4	100.0	8	100.0	10	100.0	13	100.0	50	100.0
3.17 ท่านมีการกำจัดน้ำเสีย/น้ำทิ้งจากกิจกรรมต่างๆ ในครัวเรือนอย่างไร														
- ทิ้งลงคลอง/แหล่งน้ำตามธรรมชาติ	11	13.3	3	30.0	7	5.6	21	19.8	6	19.4	0	0.0	48	12.7
- ระบายลงสู่พื้นดิน/พื้นที่โล่ง	69	83.1	7	70.0	57	46.0	77	72.6	23	74.2	23	100.0	256	67.9
- ระบายลงท่อระบายน้ำเทศบาล/อบต.	2	2.4	0	0.0	48	38.7	5	4.7	2	6.5	0	0.0	57	15.1
- ระบายลงบ่อบำบัดน้ำเสียเบื้องต้นภายในบ้าน	1	1.2	0	0.0	12	9.7	3	2.8	0	0.0	0	0.0	16	4.2
- อื่นๆ ระบุ	0	0.0	0	0.0	0	0.0	0	0.0	0	0.0	0	0.0	0	0.0
รวม	83	100.0	10	100.0	124	100.0	106	100.0	31	100.0	23	100.0	377	100.0
3.18 การกำจัดขยะในครัวเรือนของท่าน														
- เมา	50	60.2	4	40.0	11	8.9	80	75.5	27	87.1	0	0.0	172	45.6
- ขุดหลุมฝังในบริเวณบ้าน	5	6.0	0	0.0	0	0.0	5	4.7	0	0.0	0	0.0	10	2.7
- กองไว้ข้างบ้าน/ที่โล่ง/ที่สาธารณะ	1	1.2	0	0.0	0	0.0	2	1.9	0	0.0	0	0.0	3	0.8
- ทิ้งลงถังขยะของเทศบาลหรืออบต.	17	20.5	6	60.0	113	91.1	10	9.4	4	12.9	23	100.0	173	45.9
- อื่นๆ ระบุ ใส่รถไปทิ้งเอง/ใส่ถุงไปทิ้งที่ตลาด/นำไปทิ้งจุดทิ้งขยะ	10	12.0	0	0.0	0	0.0	9	8.5	0	0.0	0	0.0	19	5.0
รวม	83	100.0	10	100.0	124	100.0	106	100.0	31	100.0	23	100.0	377	100.0
3.19 ครอบครัวของท่านมีปัญหาไฟฟ้าใช้หรือไม่														
- ไม่มี	82	98.8	10	100.0	124	100.0	104	98.1	30	96.8	23	100.0	373	98.9
- มี ระบุ ไฟตก/ไฟดับ บ่อย	1	1.2	0	0.0	0	0.0	2	1.9	1	3.2	0	0.0	4	1.1
รวม	83	100.0	10	100.0	124	100.0	106	100.0	31	100.0	23	100.0	377	100.0
3.20 ครอบครัวของท่านมีปัญหาการคมนาคมในพื้นที่หรือไม่														
- ไม่มี	83	100.0	9	90.0	124	100.0	101	95.3	31	100.0	23	100.0	371	98.4
- มี (ถนนเป็นหลุม)	0	0.0	1	10.0	0	0.0	5	4.7	0	0.0	0	0.0	6	1.6
รวม	83	100.0	10	100.0	124	100.0	106	100.0	31	100.0	23	100.0	377	100.0

ผลการสำรวจความคิดเห็นของประชาชน (ต่อ)

ข้อมูล	ตำบลวัดโบสถ์		ตำบลรอบเมือง		ตำบลบางเคชะ		ตำบลบางพลวง		ตำบลท่าเรือ		ตำบลปากพลี		รวมทั้งหมด	
	จำนวน	ร้อยละ	จำนวน	ร้อยละ	จำนวน	ร้อยละ	จำนวน	ร้อยละ	จำนวน	ร้อยละ	จำนวน	ร้อยละ	จำนวน	ร้อยละ
2 มีรายได้เพิ่มขึ้นจากการประกอบอาชีพ <u>ระดับการได้รับประโยชน์</u>														
- น้อยมาก	9	10.8	1	10.0	7	5.6	8	7.5	0	0.0	0	0.0	25	6.6
- น้อย	5	6.0	3	30.0	20	16.1	3	2.8	5	16.1	0	0.0	36	9.5
- ปานกลาง	28	33.7	1	10.0	38	30.6	29	27.4	11	35.5	13	56.5	120	31.8
- มาก	36	43.4	4	40.0	46	37.1	61	57.5	12	38.7	9	39.1	168	44.6
- มากที่สุด	5	6.0	1	10.0	13	10.5	5	4.7	3	9.7	1	4.3	28	7.4
รวม	83	100.0	10	100.0	124	100.0	106	100.0	31	100.0	23	100.0	377	100.0
ค่าเฉลี่ย(x)	3.28		3.10		3.31		3.49		3.42		3.48		3.37	
ค่าเบี่ยงเบนมาตรฐาน (S.D.)	1.051		1.287		1.045		0.928		0.886		0.593		0.986	
ระดับการได้รับประโยชน์ ^{1/}	ปานกลาง		ปานกลาง		ปานกลาง		ปานกลาง		ปานกลาง		ปานกลาง		ปานกลาง	
3 เศรษฐกิจท้องถิ่นเติบโตขึ้น <u>ระดับการได้รับประโยชน์</u>														
- น้อยมาก	6	7.2	0	0.0	10	8.1	9	8.5	3	9.7	0	0.0	28	7.4
- น้อย	9	10.8	0	0.0	21	16.9	4	3.8	4	12.9	3	13.0	41	10.9
- ปานกลาง	36	43.4	5	50.0	46	37.1	44	41.5	14	45.2	15	65.2	160	42.4
- มาก	30	36.1	4	40.0	44	35.5	46	43.4	8	25.8	5	21.7	137	36.3
- มากที่สุด	2	2.4	1	10.0	3	2.4	3	2.8	2	6.5	0	0.0	11	2.9
รวม	83	100.0	10	100.0	124	100.0	106	100.0	31	100.0	23	100.0	377	100.0
ค่าเฉลี่ย(x)	3.16		3.60		3.07		3.28		3.06		3.09		3.16	
ค่าเบี่ยงเบนมาตรฐาน (S.D.)	0.917		0.699		0.973		0.923		1.031		0.596		0.928	
ระดับการได้รับประโยชน์ ^{1/}	ปานกลาง		มาก		ปานกลาง		ปานกลาง		ปานกลาง		ปานกลาง		ปานกลาง	
4 ห้องถิ่นมีรายได้จากภาษี <u>ระดับการได้รับประโยชน์</u>														
- น้อยมาก	8	9.6	0	0.0	17	13.7	9	8.5	4	12.9	0	0.0	38	10.1
- น้อย	8	9.6	0	0.0	15	12.1	6	5.7	6	19.4	3	13.0	38	10.1
- ปานกลาง	43	51.8	5	50.0	53	42.7	55	51.9	16	51.6	18	78.3	190	50.4
- มาก	23	27.7	5	50.0	37	29.8	36	34.0	4	12.9	2	8.7	107	28.4
- มากที่สุด	1	1.2	0	0.0	2	1.6	0	0.0	1	3.2	0	0.0	4	1.1
รวม	83	100.0	10	100.0	124	100.0	106	100.0	31	100.0	23	100.0	377	100.0
ค่าเฉลี่ย(x)	3.01		3.50		2.94		3.11		2.74		2.96		3.00	
ค่าเบี่ยงเบนมาตรฐาน (S.D.)	0.904		0.527		1.018		0.854		0.965		0.475		0.912	
ระดับการได้รับประโยชน์ ^{1/}	ปานกลาง		มาก		ปานกลาง		ปานกลาง		ปานกลาง		ปานกลาง		ปานกลาง	
5 พัฒนาระบบสาธารณูปโภค เช่น ไฟฟ้า ประปา ถนน <u>ระดับการได้รับประโยชน์</u>														
- น้อยมาก	8	9.6	0	0.0	17	13.7	10	9.4	5	16.1	0	0.0	40	10.6
- น้อย	9	10.8	0	0.0	18	14.5	19	17.9	7	22.6	6	26.1	59	15.6
- ปานกลาง	35	42.2	8	80.0	47	37.9	47	44.3	15	48.4	14	60.9	166	44.0
- มาก	31	37.3	2	20.0	40	32.3	30	28.3	4	12.9	3	13.0	110	29.2
- มากที่สุด	0	0.0	0	0.0	2	1.6	0	0.0	0	0.0	0	0.0	2	0.5
รวม	83	100.0	10	100.0	124	100.0	106	100.0	31	100.0	23	100.0	377	100.0
ค่าเฉลี่ย(x)	3.07		3.20		2.94		2.92		2.58		2.87		2.93	
ค่าเบี่ยงเบนมาตรฐาน (S.D.)	0.934		0.422		1.042		0.917		0.923		0.626		0.944	
ระดับการได้รับประโยชน์ ^{1/}	ปานกลาง		ปานกลาง		ปานกลาง		ปานกลาง		ปานกลาง		ปานกลาง		ปานกลาง	
6 สนับสนุนด้านการศึกษา <u>ระดับการได้รับประโยชน์</u>														
- น้อยมาก	8	9.6	1	10.0	15	12.1	10	9.4	4	12.9	4	17.4	42	11.1
- น้อย	7	8.4	0	0.0	16	12.9	18	17.0	6	19.4	4	17.4	51	13.5
- ปานกลาง	43	51.8	8	80.0	57	46.0	55	51.9	19	61.3	13	56.5	195	51.7
- มาก	25	30.1	1	10.0	35	28.2	22	20.8	2	6.5	2	8.7	87	23.1
- มากที่สุด	0	0.0	0	0.0	1	0.8	1	0.9	0	0.0	0	0.0	2	0.5
รวม	83	100.0	10	100.0	124	100.0	106	100.0	31	100.0	23	100.0	377	100.0
ค่าเฉลี่ย(x)	3.07		3.20		2.94		2.92		2.58		2.87		2.93	
ค่าเบี่ยงเบนมาตรฐาน (S.D.)	0.883		0.738		0.964		0.885		0.803		0.896		0.906	
ระดับการได้รับประโยชน์ ^{1/}	ปานกลาง		ปานกลาง		ปานกลาง		ปานกลาง		ปานกลาง		ปานกลาง		ปานกลาง	

ผลการสำรวจความคิดเห็นของประชาชน (ต่อ)

ข้อมูล	ตำบลวัดโบสถ์		ตำบลรอบเมือง		ตำบลบางเคชะ		ตำบลบางพลวง		ตำบลท่าเรือ		ตำบลปากพื้		รวมทั้งหมด	
	จำนวน	ร้อยละ	จำนวน	ร้อยละ	จำนวน	ร้อยละ	จำนวน	ร้อยละ	จำนวน	ร้อยละ	จำนวน	ร้อยละ	จำนวน	ร้อยละ
7 สนับสนุนกิจกรรม/ประเพณี วัฒนธรรมของชุมชน <u>ระดับการได้รับประโยชน์</u>														
- น้อยมาก	11	13.3	1	10.0	11	8.9	10	9.4	4	12.9	4	17.4	41	10.9
- น้อย	6	7.2	0	0.0	18	14.5	16	15.1	6	19.4	4	17.4	50	13.3
- ปานกลาง	41	49.4	7	70.0	61	49.2	56	52.8	18	58.1	13	56.5	196	52.0
- มาก	25	30.1	2	20.0	32	25.8	23	21.7	3	9.7	2	8.7	87	23.1
- มากที่สุด	0	0.0	0	0.0	2	1.6	1	0.9	0	0.0	0	0.0	3	0.8
รวม	83	100.0	10	100.0	124	100.0	106	100.0	31	100.0	23	100.0	377	100.0
ค่าเฉลี่ย(x)	2.96		3.00		2.97		2.90		2.65		2.57		2.90	
ค่าเบี่ยงเบนมาตรฐาน (S.D.)	0.956		0.816		0.910		0.883		0.839		0.896		0.906	
ระดับการได้รับประโยชน์ ^{1/}	ปานกลาง		ปานกลาง		ปานกลาง		ปานกลาง		ปานกลาง		ปานกลาง		ปานกลาง	
ผลกระทบทางลบ														
1 เสียตั้ง <u>ระดับการได้รับผลกระทบ</u>														
- น้อยมาก	62	74.7	9	90.0	109	87.9	76	71.7	28	90.3	18	78.3	302	80.1
- น้อย	15	18.1	0	0.0	13	10.5	21	19.8	2	6.5	4	17.4	55	14.6
- ปานกลาง	6	7.2	1	10.0	2	1.6	7	6.6	1	3.2	1	4.3	18	4.8
- มาก	0	0.0	0	0.0	0	0.0	2	1.9	0	0.0	0	0.0	2	0.5
- มากที่สุด	0	0.0	0	0.0	0	0.0	0	0.0	0	0.0	0	0.0	0	0.0
รวม	83	100.0	10	100.0	124	100.0	106	100.0	31	100.0	23	100.0	377	100.0
ค่าเฉลี่ย(x)	1.33		1.20		1.14		1.39		1.13		1.26		1.26	
ค่าเบี่ยงเบนมาตรฐาน (S.D.)	0.607		0.632		0.390		0.698		0.428		0.541		0.565	
ระดับการได้รับผลกระทบ ^{1/}	น้อยมาก		น้อยมาก		น้อยมาก		น้อยมาก		น้อยมาก		น้อยมาก		น้อยมาก	
2 อากาศเสียและเหม็นคาว <u>ระดับการได้รับผลกระทบ</u>														
- น้อยมาก	56	67.5	10	100.0	91	73.4	77	72.6	25	80.6	15	65.2	274	72.7
- น้อย	22	26.5	0	0.0	29	23.4	27	25.5	6	19.4	7	30.4	91	24.1
- ปานกลาง	4	4.8	0	0.0	4	3.2	2	1.9	0	0.0	1	4.3	11	2.9
- มาก	1	1.2	0	0.0	0	0.0	0	0.0	0	0.0	0	0.0	1	0.3
- มากที่สุด	0	0.0	0	0.0	0	0.0	0	0.0	0	0.0	0	0.0	0	0.0
รวม	83	100.0	10	100.0	124	100.0	106	100.0	31	100.0	23	100.0	377	100.0
ค่าเฉลี่ย(x)	1.40		1.00		1.30		1.29		1.19		1.39		1.31	
ค่าเบี่ยงเบนมาตรฐาน (S.D.)	0.643		0.000		0.525		0.497		0.402		0.583		0.537	
ระดับการได้รับผลกระทบ ^{1/}	น้อยมาก		น้อยมาก		น้อยมาก		น้อยมาก		น้อยมาก		น้อยมาก		น้อยมาก	
3 น้ำเสีย <u>ระดับการได้รับผลกระทบ</u>														
- น้อยมาก	65	78.3	9	90.0	103	83.1	84	79.2	26	83.9	18	78.3	305	80.9
- น้อย	14	16.9	0	0.0	18	14.5	20	18.9	5	16.1	4	17.4	61	16.2
- ปานกลาง	3	3.6	1	10.0	3	2.4	2	1.9	0	0.0	1	4.3	10	2.7
- มาก	1	1.2	0	0.0	0	0.0	0	0.0	0	0.0	0	0.0	1	0.3
- มากที่สุด	0	0.0	0	0.0	0	0.0	0	0.0	0	0.0	0	0.0	0	0.0
รวม	83	100.0	10	100.0	124	100.0	106	100.0	31	100.0	23	100.0	377	100.0
ค่าเฉลี่ย(x)	1.28		1.20		1.19		1.23		1.16		1.26		1.22	
ค่าเบี่ยงเบนมาตรฐาน (S.D.)	0.591		0.632		0.454		0.464		0.374		0.541		0.493	
ระดับการได้รับผลกระทบ ^{1/}	น้อยมาก		น้อยมาก		น้อยมาก		น้อยมาก		น้อยมาก		น้อยมาก		น้อยมาก	
4 ฝุ่นละออง <u>ระดับการได้รับผลกระทบ</u>														
- น้อยมาก	43	51.8	7	70.0	77	62.1	67	63.2	23	74.2	15	65.2	232	61.5
- น้อย	35	42.2	3	30.0	43	34.7	36	34.0	7	22.6	6	26.1	130	34.5
- ปานกลาง	5	6.0	0	0.0	4	3.2	2	1.9	1	3.2	2	8.7	14	3.7
- มาก	0	0.0	0	0.0	0	0.0	1	0.9	0	0.0	0	0.0	1	0.3
- มากที่สุด	0	0.0	0	0.0	0	0.0	0	0.0	0	0.0	0	0.0	0	0.0
รวม	83	100.0	10	100.0	124	100.0	106	100.0	31	100.0	23	100.0	377	100.0
ค่าเฉลี่ย(x)	1.54		1.30		1.41		1.41		1.29		1.43		1.43	
ค่าเบี่ยงเบนมาตรฐาน (S.D.)	0.611		0.483		0.556		0.582		0.529		0.662		0.579	
ระดับการได้รับผลกระทบ ^{1/}	น้อย		น้อยมาก		น้อยมาก		น้อยมาก		น้อยมาก		น้อยมาก		น้อยมาก	

ผลการสำรวจความคิดเห็นของประชาชน (ต่อ)

ข้อมูล	ตำบลวัดโบสถ์		ตำบลรอบเมือง		ตำบลบางเคชะ		ตำบลบางพลวง		ตำบลท่าเรือ		ตำบลปากพลี		รวมทั้งหมด	
	จำนวน	ร้อยละ	จำนวน	ร้อยละ	จำนวน	ร้อยละ	จำนวน	ร้อยละ	จำนวน	ร้อยละ	จำนวน	ร้อยละ	จำนวน	ร้อยละ
7.4 ให้อ่านเปรียบเทียบถึงผลดีและผลเสียที่ได้รับจากการดำเนินโครงการฯ ของบริษัทฯ														
1 ผลดีมากกว่าผลเสีย	66	79.5	8	80.0	107	86.3	85	80.2	26	83.9	16	69.6	308	81.7
2 ผลดีเท่ากับผลเสีย	13	15.7	2	20.0	12	9.7	20	18.9	5	16.1	5	21.7	57	15.1
3 ผลเสียมากกว่าผลดี	1	1.2	0	0.0	1	0.8	0	0.0	0	0.0	0	0.0	2	0.5
4 ไม่แสดงความคิดเห็น	3	3.6	0	0.0	4	3.2	1	0.9	0	0.0	2	8.7	10	2.7
รวม	83	100.0	10	100.0	124	100.0	106	100.0	31	100.0	23	100.0	377	100.0
7.5 ข้อเสนอแนะอื่นๆ														
- อยากให้มีการช่วยกองทุนหมู่บ้านสำหรับคนชราทุพภิกขภัย/เด็กกำพร้า	0	0.0	0	0.0	0	0.0	2	4.7	1	5.3	2	13.3	5	2.5
- อยากให้มีการช่วยทุนการศึกษาของเด็กนักเรียน	4	7.0	0	0.0	4	6.8	5	11.6	3	15.8	1	6.7	17	8.6
- อยากให้มีการจ้างในจากคนในชุมชน	7	12.3	1	20.0	11	18.6	7	16.3	1	5.3	1	6.7	28	14.1
- อยากให้มีการปรับ/ซ่อมแซมถนน	6	10.5	0	0.0	0	0.0	2	4.7	0	0.0	0	0.0	8	4.0
- อยากให้มีการดูแลเรื่องสิ่งแวดล้อมและผลกระทบด้านสุขภาพ เช่น ปัญหาผ้า	8	14.0	0	0.0	0	0.0	0	0.0	0	0.0	0	0.0	8	4.0
- อยากให้มีการจัดกิจกรรมกับชุมชน	5	8.8	1	20.0	11	18.6	7	16.3	5	26.3	3	20.0	32	16.2
- อยากให้มีการแจกทุนพัฒนาชุมชน เช่น กองทุนหมู่บ้าน/อุปกรณ์การกีฬาของ	6	10.5	0	0.0	5	8.5	4	9.3	0	0.0	2	13.3	17	8.6
- ไม่มีข้อเสนอแนะ	21	36.8	3	60.0	28	47.5	16	37.2	9	47.4	6	40.0	83	41.9
รวม	57	100.0	5	100.0	59	100.0	43	100.0	19	100.0	15	100.0	198	100.0

หมายเหตุ : ^{1/} เกณฑ์การแปลความหมายระดับการได้รับผลกระทบ
 คะแนนเฉลี่ย 4.51 – 5.00 หมายถึง ผู้ได้รับผลกระทบในระดับมากที่สุด
 คะแนนเฉลี่ย 3.51 – 4.50 หมายถึง ผู้ได้รับผลกระทบในระดับมาก
 คะแนนเฉลี่ย 2.51 – 3.00 หมายถึง ผู้ได้รับผลกระทบในระดับปานกลาง
 คะแนนเฉลี่ย 1.51 – 2.50 หมายถึง ผู้ได้รับผลกระทบในระดับน้อย
 คะแนนเฉลี่ย 1.00 – 1.50 หมายถึง ผู้ได้รับผลกระทบในระดับน้อยมาก

ที่มา : บริษัท กรีนเนอร์ คอนซัลแทนท์ จำกัด, 2566